



**Secretaria Regional da Educação, Cultura e Desporto**  
Direção Regional da Educação e Administração Educativa  
ESCOLA BÁSICA E SECUNDÁRIA MOUZINHO DA SILVEIRA - VILA DO CORVO



---

## RELATÓRIO DE GESTÃO

---



### CONTA DE GERNCIA

DE 1 DE JANEIRO A 31 DE DEZEMBRO DE 2024



**Secretaria Regional da Educação, Cultura e Desporto**  
Direção Regional da Educação e Administração Educativa  
ESCOLA BÁSICA E SECUNDÁRIA MOUZINHO DA SILVEIRA - VILA DO CORVO

## Índice

<b>1. RELATÓRIO DE GESTÃO.....</b>	<b>3</b>
<b>1.3</b> 1.1 Introdução .....	3
1.2 Caracterização do meio .....	4
<b>1.3</b> Caracterização da Unidade Orgânica .....	5
<b>1.4</b> Estrutura organizacional .....	7
<b>1.5</b> Missão, Princípios, Visão e Valores .....	7
<b>1.6</b> Recursos Humanos .....	9
<b>1.7</b> Ação Social Escolar .....	11
<b>1.8</b> Constituição dos órgãos da escola .....	12
<b>1.9</b> Atividades Realizadas .....	14
<b>1.10</b> Organização Contabilística .....	17
<b>2. DEMONSTRAÇÕES FINANCEIRAS.....</b>	<b>18</b>
2.1 Balanço .....	18
2.2 Demonstração dos resultados por natureza .....	19
2.3 Demonstração dos fluxos de caixa .....	20
<b>3. DEMONSTRAÇÕES ORÇAMENTAIS.....</b>	<b>23</b>
3.1 Demonstrações de Relato Individual .....	23
3.1.1 Demonstração do desempenho orçamental .....	23
3.1.2 Demonstração da execução orçamental da receita .....	24
3.1.3 Demonstração da execução orçamental da despesa .....	24
3.2 Divulgação do inventário do Património .....	25
<b>4. NOTAS FINAIS .....</b>	<b>25</b>
<b>5. RELAÇÃO NOMINAL DOS RESPONSÁVEIS .....</b>	<b>26</b>



**Secretaria Regional da Educação, Cultura e Desporto**  
Direção Regional da Educação e Administração Educativa  
ESCOLA BÁSICA E SECUNDÁRIA MOUZINHO DA SILVEIRA - VILA DO CORVO

## **1. RELATÓRIO DE GESTÃO**

### **1.1 Introdução**

Em conformidade com o disposto na alínea c) do ponto três do artigo 68º do Decreto Legislativo Regional no 13/2013/A de 30 de agosto o presente documento tem como objetivo apresentar os resultados obtidos na execução do Plano Anual de Atividades da Escola Básica e Secundária Mouzinho da Silveira, relativamente aos anos letivos de 2023/2024 e 2024/2025. Este relatório incide nas atividades previstas e que foram realizadas.

A análise teve em conta todos os departamentos pertencentes a esta unidade orgânica.

O presente relatório foi elaborado no âmbito da prestação de contas relativos à gerência de 2024, aplicando pela primeira vez o Sistema de Normalização Contabilística para a Administração Pública (SNC-AP), conforme definido no Decreto-Lei nº 192/2015 de 11 de setembro, e de acordo com a Instrução nº 1/2019 do Tribunal de Contas. As presentes demonstrações financeiras reportam-se ao período de 1 de janeiro a 31 de dezembro de 2023.

As presentes demonstrações orçamentais reportam-se ao período de 1 de janeiro a 31 de dezembro de 2024.

As notas não aplicáveis ou materialmente irrelevantes foram omitidas.



**Secretaria Regional da Educação, Cultura e Desporto**  
Direção Regional da Educação e Administração Educativa  
ESCOLA BÁSICA E SECUNDÁRIA MOUZINHO DA SILVEIRA - VILA DO CORVO

## **1.2 Caracterização do meio**

A Escola Básica e Secundária Mouzinho da Silveira é de construção relativamente recente. O edifício foi inaugurado no dia 25 de setembro de 1998, pelo Excelentíssimo Presidente do Governo Regional dos Açores, Carlos César, e na presença do então Presidente da Câmara Manuel Rita. Mas esta não foi a primeira escola na ilha do Corvo. Temos conhecimento de que já existiram anteriormente 3 escolas.

A primeira escola da ilha data do século XIX. Na altura, devido à população ser pouco numerosa, ao difícil acesso à ilha e à falta de instalações, lecionava-se em casas de particulares. As turmas existentes estavam divididas por sexos. As disciplinas lecionadas eram idênticas às áreas da componente geral atuais: língua portuguesa, ciências, história, geografia e matemática.

Mais tarde, a escola começou a funcionar no atual edifício da farmácia, posteriormente no espaço utilizado presentemente para centro de convívio e por último na biblioteca municipal da ilha. Na altura, só se podia estudar até ao 4.º ano de escolaridade. Porém, com a chegada da telescola à ilha do Corvo, a possibilidade de estudar alargou-se até ao 6.º ano de escolaridade. Os alunos que pretendessem prosseguir os estudos tinham que se deslocar para outra ilha, na maioria dos casos para a ilha Faial.

Em 1998, a ilha do Corvo foi honrada com a inauguração de um edifício novo, onde começou a funcionar a Escola Básica Integrada Mouzinho da Silveira, tendo-se alargado a oferta educativa ao 9.º ano de escolaridade. Nesse ano foi elaborado o símbolo da nossa escola pelo professor Raul Gonçalves. Um símbolo com a representação do busto de Mouzinho da Silveira e as cores da escola.

No ano de 2012 o ensino secundário passa a fazer parte da escola.

Bem diferente das escolas anteriores, a escola atual beneficia de melhores instalações: um ginásio, uma biblioteca, um bar, espaços de recreio e alguns meios informáticos à disposição de alunos e professores.

A escola, neste momento, leciona todos os níveis de ensino.

## **O PATRONO – MOUZINHO DA SILVEIRA – NOTAS BIOGRÁFICAS**



**Secretaria Regional da Educação, Cultura e Desporto**  
Direção Regional da Educação e Administração Educativa  
ESCOLA BÁSICA E SECUNDÁRIA MOUZINHO DA SILVEIRA - VILA DO CORVO

“QUERO QUE O MEU CORPO SEJA SEPULTADO NO CEMITÉRIO DA ILHA DO CORVO, A MAIS PEQUENA DOS AÇORES... SÃO GENTES AGRADECIDAS E BOAS, E GOSTO AGORA DA IDEIA DE ESTAR CERCADO, QUANDO MORTO, DE GENTE QUE NA MINHA VIDA SE ATREVEU A SER AGRADECIDA”.

In [https://pt.wikipedia.org/wiki/Jos%C3%A9\\_Xavier\\_Mouzinho\\_da\\_Silveira](https://pt.wikipedia.org/wiki/Jos%C3%A9_Xavier_Mouzinho_da_Silveira)

José Xavier Mouzinho da Silveira nasceu a 12 de junho de 1780, em Castelo de Vide. Formou-se em Direito na Universidade de Coimbra. Ao longo da vida, este estadista desempenhou importantes cargos administrativos e políticos: foi juiz, administrador geral das alfândegas e ministro da fazenda. Publicou um conjunto vasto de diplomas que tinham por objetivo a reforma da estrutura económica, política e social do país. Foi preso durante a Abrilada, exilando-se ora em Inglaterra, ora em França, de onde embarcou, em janeiro de 1832, com destino à Terceira. Nos escassos 5 meses em que permaneceu nos Açores, viu promulgados diversos diplomas que em muito influenciaram o futuro do país no domínio da administração e da justiça. Foi durante a sua permanência no arquipélago que o estadista recebeu, em maio de 1832, uma representação de corvinos que pretendia ver reduzido o pagamento do foro que anualmente pagavam ao donatário. Desde o período das Descobertas que a ilha do Corvo possuía o sistema tributário mais asfixiante do arquipélago que, na prática, condenava a população a uma existência miserável. A intervenção de Mouzinho da Silveira rompeu o ciclo vicioso da mera subsistência na ilha e forneceu novos horizontes a uma população que nunca os tinha possuído. Compreende-se assim a simpatia da população corvina em relação a este vulto histórico que soube apreciar, nos últimos momentos da sua vida, a gratidão de uma população que nunca o esqueceu.

### **1.3 Caracterização da Unidade Orgânica**

Pelo Decreto Regulamentar Regional n.º 34/96/A, de 13 agosto, foi criada a Escola do 1.º, 2.º e 3.º Ciclos do Ensino Básico (EB 1, 2, 3) de Mouzinho da Silveira, que entrou em funcionamento, no ano escolar de 1996-1997, na ilha do Corvo, tendo o atual estabelecimento sido inaugurado a 25 de setembro de 1998.

De um ensino que era ministrado em casas particulares, na década de 1930 passou a efetuar-se no edifício onde atualmente funciona o Centro de Convívio, oferecendo-se, então, o 1.º ciclo. Em



**Secretaria Regional da Educação, Cultura e Desporto**  
Direção Regional da Educação e Administração Educativa  
ESCOLA BÁSICA E SECUNDÁRIA MOUZINHO DA SILVEIRA - VILA DO CORVO

meados da década de setenta, a escolaridade estendeu-se, através da telescola, até ao 6.º ano e posteriormente, no ano letivo de 1995-1996, passou a ser oferecido o 3.º ciclo, funcionando o «núcleo escolar do Corvo» como extensão da Escola Básica e Secundária das Flores.

Em 1998, com a inauguração do atual edifício, a Escola Básica Integrada Mouzinho da Silveira passou a dispor de adequadas instalações, incluindo ginásio, biblioteca, laboratório, sala de música e salas de aula.

Em 2012, através do Decreto Regulamentar Regional n.º 16/2012/A de 19 de Junho de 2012, o governo regional, considerando o alargamento da escolaridade obrigatória até aos 18 anos de idade e de forma a assegurar que os jovens corvinos pudessem cumprir o percurso escolar de forma integrada no seu lugar de residência, sem que se verificasse a necessidade de se ausentarem da sua ilha, determinou o alargamento do ensino secundário à ilha do Corvo e a alteração da tipologia daquela escola para *Escola Básica e Secundária Mouzinho da Silveira* (EBSMS).

Assim, a partir do ano letivo de 2013/2014, a unidade orgânica tem oferecido dois cursos do ensino secundário, Línguas e Humanidades e Ciências e Tecnologias.

A Escola Básica e Secundária Mouzinho da Silveira (EBSMS) é a única escola da ilha.

Como oferta formativa a escola faculta o ensino do 1.º ao 12.º anos, sendo que, no final do 9.º ano, os alunos e encarregados de educação, depois de várias sessões de esclarecimento com o psicólogo que presta serviço à nossa escola, podem optar pelos cursos científico humanísticos - cursos de Ciências e Tecnologias e de Línguas e Humanidades - ou ainda optar por cursos profissionais. No caso de optarem por cursos profissionais os alunos terão que se deslocar para outras ilhas.

Como oferta extracurricular a escola disponibiliza uma diversidade de atividades: Clube de Leitura; Clube do Ambiente e da Proteção Civil; Clube de Música e Dança Tradicional; Clube à Descoberta da Ciência; Clube de Programação e Robótica; Atividades Desportivas Escolares e o Clube Desportivo Escolar.

A EBSMS pretende reforçar as parcerias com os seguintes órgãos: Unidade de Saúde do da Ilha do Corvo, Câmara Municipal do Corvo, Santa Casa da Misericórdia do Corvo, Polícia de Segurança Pública, Guarda Nacional Republicana, Comissão de Proteção de Crianças e Jovens, Bombeiros, Centro de interpretação Ambiental do Corvo, Sociedade Portuguesa para o Estudo das Aves, EcoMuseu, Associação Corvo Vivo e Creche e Jardim de Infância Planeta Azul.

A unidade orgânica tem duas turmas do 1.º ciclo (Turma A: 1.º e 2.º anos/ Turma B: 3.º e 4.º anos); duas turmas do 2.º ciclo (1 turma de cada ano do ciclo), 3 turmas do 3.º ciclo (1 turma de cada



**Secretaria Regional da Educação, Cultura e Desporto**  
Direção Regional da Educação e Administração Educativa  
ESCOLA BÁSICA E SECUNDÁRIA MOUZINHO DA SILVEIRA - VILA DO CORVO

ano do ciclo), uma turma de pré-profissionalização e no secundário tem duas turmas do 10.º ano, duas do 11.º ano e uma turmas do 12º ano. As turmas são muito reduzidas tendo entre 1 a 9 alunos por turma.

#### 1.4 Estrutura organizacional

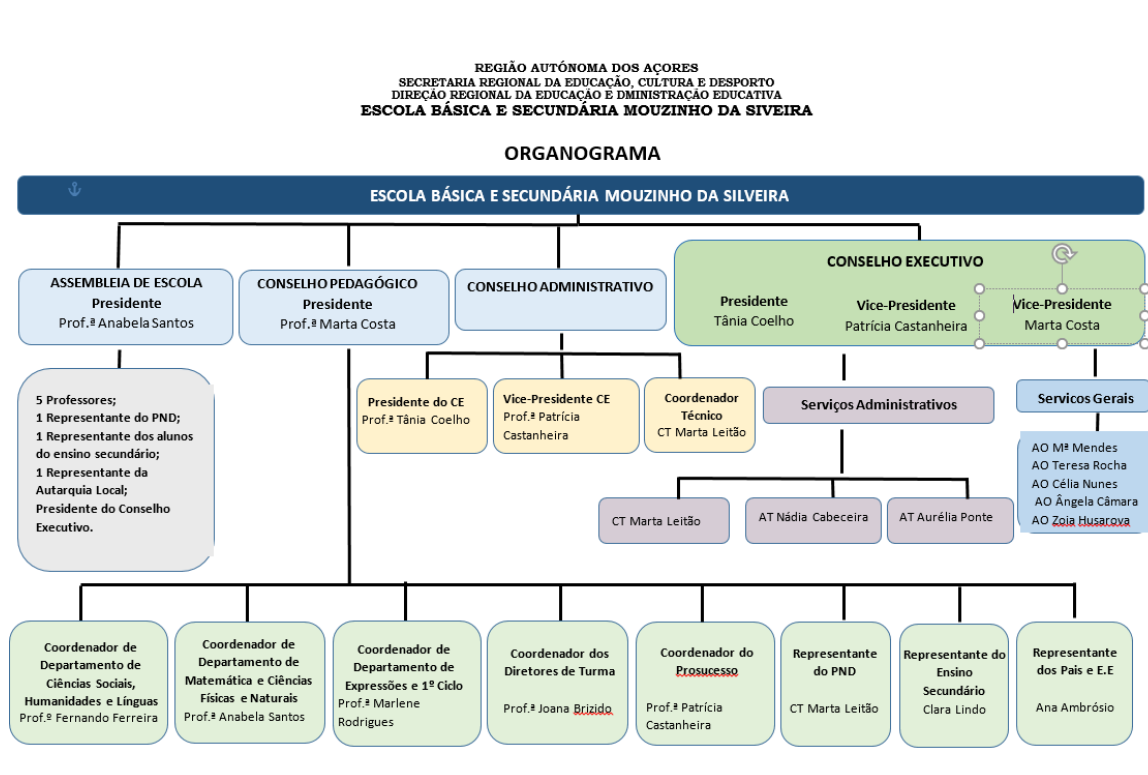

#### 1.5 Missão, Princípios, Visão e Valores

Hoje a escola enfrenta um grande desafio. A EBS Mouzinho da Silveira tem por isso como **missão**: “Educar para o desenvolvimento moral e social, com vista à formação de cidadãos livres, responsáveis e conscientes de modo a terem uma voz ativa e proativa no futuro da nossa sociedade.”



**Secretaria Regional da Educação, Cultura e Desporto**  
**Direção Regional da Educação e Administração Educativa**  
**ESCOLA BÁSICA E SECUNDÁRIA MOUZINHO DA SILVEIRA - VILA DO CORVO**

Os alunos não são tábuas rasas. Chegam à escola com vivências e aprendizagens do seu meio e já com competências digitais desenvolvidas. Cabe à escola, aproveitar e dar continuidade ao desenvolvimento destas competências. A quantidade de informação que nos chega é cada vez maior, é necessário ter competências de selecionar e usar essa informação de acordo com determinados valores para formarmos cidadãos solidários, ativos, autónomos e empenhados na vida comunitária.

*«A educação para todos, consagrada como primeiro objetivo mundial da UNESCO, obriga à consideração da diversidade e da complexidade como fatores a ter em conta ao definir o que se pretende para a aprendizagem dos alunos à saída dos 12 anos da escolaridade obrigatória. A referência a um perfil não visa, porém, qualquer tentativa uniformizadora, mas sim criar um quadro de referência que pressuponha a liberdade, a responsabilidade, a valorização do trabalho, a consciência de si próprio, a inserção familiar e comunitária e a participação na sociedade que nos rodeia.»*

Princípios	Visão	Valores
<p><b>A. Base humanista</b> – A escola habilita os jovens com saberes e valores para a construção de uma sociedade mais justa, centrada na pessoa, na dignidade humana e na ação sobre o mundo enquanto bem comum a preservar.</p> <p><b>B. Saber</b> – O saber está no centro do processo educativo. É responsabilidade da escola desenvolver nos alunos a cultura científica que permite compreender, tomar decisões e intervir sobre as realidades naturais e sociais no mundo. Toda a ação deve ser sustentada por um conhecimento sólido e robusto.</p> <p><b>C. Aprendizagem</b> – As aprendizagens são essenciais no processo educativo. A ação educativa promove intencionalmente o desenvolvimento da capacidade de aprender, base da educação e formação ao longo da vida.</p> <p><b>D. Inclusão</b> – A escolaridade obrigatória é de e para todos, sendo promotora de equidade e democracia. A escola contemporânea agrega uma diversidade de alunos tanto do ponto de vista socioeconómico e cultural como do ponto de vista cognitivo e motivacional. Todos os alunos têm direito ao acesso e à participação de modo pleno e efetivo em todos os contextos educativos.</p> <p><b>E. Coerência e flexibilidade</b> – Garantir o acesso à aprendizagem e à participação dos alunos no seu processo de formação requer uma ação educativa coerente e flexível. É através da gestão flexível do currículo e do trabalho conjunto dos professores e educadores sobre o currículo que é possível explorar temas diferenciados, trazendo a realidade para o centro das aprendizagens visadas.</p> <p><b>F. Adaptabilidade e ousadia</b> – Educar no século XXI exige a perceção de que é fundamental conseguir adaptar-se a novos contextos e novas estruturas, mobilizando as competências, mas também estando preparado para atualizar conhecimento e desempenhar novas funções.</p> <p><b>G. Sustentabilidade</b> – A escola contribui para formar nos alunos a consciência de sustentabilidade, um dos maiores desafios existenciais do mundo contemporâneo, que consiste no estabelecimento, através da inovação política, ética e científica, de relações de sinergia e simbiose duradouras e seguras entre os sistemas social, económico e tecnológico e o Sistema Terra, de cujo frágil e complexo equilíbrio depende a continuidade histórica da civilização humana.</p> <p><b>H. Estabilidade</b> – Educar para um perfil de competências alargado requer tempo e persistência. O Perfil dos Alunos à Saída da Escolaridade Obrigatória permite fazer face à evolução em qualquer área do saber e ter estabilidade para que o sistema se adequa e produza efeitos</p>	<p>A saída da escolaridade obrigatória o jovem deve ser:</p> <p>Munido de múltiplas literacias que lhe permitam analisar e questionar criticamente a realidade, avaliar e selecionar a informação, formular hipóteses e tomar decisões fundamentadas no seu dia-a-dia;</p> <p>Livre, autónomo, responsável e consciente de si próprio e do mundo que o rodeia;</p> <p>Capaz de lidar com a mudança e com a incerteza num mundo em rápida transformação;</p> <p>Reconheça a importância e o desafio oferecidos conjuntamente pelas Artes, pelas Humanidades e pela Ciência e a Tecnologia para a sustentabilidade social, cultural, económica e ambiental de Portugal e do mundo;</p> <p>Capaz de pensar crítica e autonomamente, criativo, com competência de trabalho colaborativo e com capacidade de comunicação;</p> <p>Apto a continuar a aprendizagem ao longo da vida, como fator decisivo do seu desenvolvimento pessoal e da sua intervenção social;</p> <p>Conheça e respeite os princípios fundamentais da sociedade democrática e os direitos, garantias e liberdades em que esta assenta;</p> <p>Que valorize o respeito pela dignidade humana, pelo exercício da cidadania plena, pela solidariedade para com os outros, pela diversidade cultural e pelo debate democrático;</p> <p>Rejeite todas as formas de discriminação e de exclusão social.</p>	<p><b>Responsabilidade e integridade</b> – Respeitar-se a si mesmo e aos outros; saber agir eticamente, consciente da obrigação de responder pelas próprias ações; ponderar as ações próprias e alheias em função do bem comum.</p> <p><b>Excelência e exigência</b> – Aspirar ao trabalho bem feito, ao rigor e à superação; ser perseverante perante as dificuldades; ter consciência de si e dos outros; ter sensibilidade e ser solidário para com os outros.</p> <p><b>Curiosidade, reflexão e inovação</b> – Querer aprender mais; desenvolver o pensamento reflexivo, crítico e criativo; procurar novas soluções e aplicações.</p> <p><b>Cidadania e participação</b> – Demonstrar respeito pela diversidade humana e cultural e agir de acordo com os princípios dos direitos humanos; negociar a solução de conflitos em prol da solidariedade e da sustentabilidade ecológica; ser interventivo, tomando a iniciativa e sendo empreendedor.</p> <p><b>Liberdade</b> – Manifestar a autonomia pessoal centrada nos direitos humanos, na democracia, na cidadania, na equidade, no respeito mútuo, na livre escolha e no bem comum.</p>

## 1.6 Recursos Humanos





**Secretaria Regional da Educação, Cultura e Desporto**  
Direção Regional da Educação e Administração Educativa  
ESCOLA BÁSICA E SECUNDÁRIA MOUZINHO DA SILVEIRA - VILA DO CORVO

Os dados descritos reportam-se ao dia 31 de dezembro de 2023

Pessoal docente, com vínculo e por grupo de recrutamento:

	VINCULO				
Carreira/ Grupo	RCTP indeterminado	RCTR certo	Requisitado noutros serviços	Comissão de serviço	Total
110 – 1º Ciclo	2 i) b)	1	0	0	3
111 – Ed. Especial	1 i)	1	0	0	1
230 – Matemática/Ciências	1	0	0	0	1
240 - Ed. Visual	1	0	0	0	1
250 – Ed. Música	1	0	0	0	1
300 - Português	2 i) i)	1	0	0	4
320- Francês	1	0	0	0	1
330- Inglês	1 i)	2	0	0	3
400 - História	2 i)	1	0	1 c)	4
420- Geografia	1 i)	1	0	0	2
500 - Matemática	2 i) i)	2	0	0	4
510 – Físico-química	1 a)	1	0	0	2
520 – Biologia	1 b)	1	0	0	2
620- Ed. Física	1 i)	1	0	0	2

- a) – 1 docente a exercer funções de Presidente do Conselho Executivo;
- b) – 1 docente a exercer funções de Vice-Presidente do Conselho Executivo;
- c) – 1 docente em comissão de serviço – Diretor do Ecomuseu do Corvo;
- d) – 1 docente a exercer funções de Presidente do Conselho Executivo;
- h) -- 1 licença por gravidez de risco;
- i) – 1 docente em afetação



**Secretaria Regional da Educação, Cultura e Desporto**  
Direção Regional da Educação e Administração Educativa  
ESCOLA BÁSICA E SECUNDÁRIA MOUZINHO DA SILVEIRA - VILA DO CORVO

Pessoal não docente, com vínculo e por categoria:

	VINCULO				
Carreira/ Categoria	RCTP indet.	RCTR certo	Mobilidade noutro / neste serviço	Programa Ocupacio-nal	Total
Coordenador Técnico	1	0	0	0	1
Assistente Técnico	1	0	1 a)	0	2
Assistente Operacional	5	0	0	0	5
CTT	0	0	0	0	0
Estagiário +	0	0	0	0	0
<b>Total Global</b>	<b>7</b>	<b>0</b>	<b>1</b>	<b>0</b>	<b>8</b>

a) – 1 Trabalhador em mobilidade externa – EBS da Ribeira Grande

Resumo do número de alunos matriculados na Escola Básica e Secundária Mouzinho da Silveira

		2023	
		Nº de alunos	Turmas
Regime Regular	1º Ciclo	16	2
	2º Ciclo	8	2
	3º Ciclo	19	3
	Secundário	11	6



**Secretaria Regional da Educação, Cultura e Desporto**  
Direção Regional da Educação e Administração Educativa  
ESCOLA BÁSICA E SECUNDÁRIA MOUZINHO DA SILVEIRA - VILA DO CORVO

Nos termos do artigo 91º do Decreto Legislativo Regional nº 18/2007/A, de 19 de julho (Estatuto do Aluno dos Ensinos Básico e Secundário), na sua redação atual, os alunos beneficiam de apoios concretos de ação social escolar, calculados em funções da situação socioeconómica de cada agregado familiar.

Resumo dos alunos beneficiários da Ação Social Escolar

Escalões de abono de família	Dezembro 2023				Dezembro 2024			
	I Esc.	II Esc.	III Esc.	IV Esc.	I Esc.	II Esc.	III Esc.	IV Esc.
1º Ciclo	3	3	2	3	0	5	3	5
2º Ciclo	3	0	1	2	0	4	1	1
3º Ciclo	0	2	2	1	0	1	2	2
Secundário	0	2	2	2	2	1	1	3

Por outro lado, a distância e o isolamento geográfico, da Escola, motivaram que os sucessivos órgãos de administração da escola apostassem na inovação e nas enormes possibilidades de formação e de acesso à informação que as novas tecnologias informáticas permitem.

Durante os últimos anos temos tentado estabelecer uma liderança de proximidade, atenta aos pormenores e solidária nos trabalhos que é necessário desenvolver. Partilhar os esforços e os problemas de toda a comunidade escolar e tentar estar na primeira linha do esforço em prol do coletivo. É uma liderança que consideramos continuar a afirmar-se pelo exemplo.

A escola aposta nas novas tecnologias como auxiliares na motivação dos alunos e na promoção da interatividade entre o indivíduo e o conhecimento. Assim, recomenda-se o recurso frequente às Tecnologias da Informação e Comunicação (TIC) e às potencialidades dos dispositivos móveis, cabendo a cada grupo disciplinar criar materiais adequados aos vários níveis de ensino e anos de escolaridade, que possam ser partilhados e disponibilizados entre as diferentes áreas.

Possuímos uma estratégia que aposta, sobretudo, na inovação tecnológica, na proteção ambiental, na formação cívica e no sucesso educativo global. Num local em que, pelo efeito da limitação das acessibilidades e da dimensão demográfica residual, se pode falar, com toda a propriedade, de



**Secretaria Regional da Educação, Cultura e Desporto**  
Direção Regional da Educação e Administração Educativa  
ESCOLA BÁSICA E SECUNDÁRIA MOUZINHO DA SILVEIRA - VILA DO CORVO

ultraperiferia, a Internet (e outras formas de mobilidade) é a resposta milagrosa da tecnologia do século XXI. Os grandes documentos estratégicos da Escola refletem essa prioridade, assim como o essencial do esforço orçamental que pode ser projetado nessa área. O nosso Projeto Educativo está pensado tendo em vista a realização de trabalhos interdisciplinares, projetados para mobilizar, de facto, professores e alunos para o trabalho colaborativo com recurso às TIC.

Defendemos que os alunos deverão ser capazes de utilizar as Tecnologias da Informação e Comunicação de forma eficaz para criar documentos, localizar e selecionar informação, colaborar com grupos à distância e produzir apresentações dinâmicas. Na mesma linha de análise se deve interpretar a manutenção de parcerias com outras escolas europeias, ao longo de um período de 12 anos, com inovadoras e interativas sessões letivas conjuntas. O mesmo se poderá afirmar da opção continuada – desde há já 16 anos – do ensino da língua inglesa no 1.º Ciclo e o desempenho da escola ao nível ambiental, reconhecido através da atribuição do galardão Bandeira Verde, desde há treze anos, pela Associação Bandeira Azul da Europa. A estratégia é clara e persistente ao longo do tempo.

### **1.8 Constituição dos órgãos da escola**

Os responsáveis pelos órgãos de gestão da EBSMS foram os seguintes:

Assembleia de Escola:

- Presidente da Assembleia de Escola: Anabela Santos;
- Vice-presidente: Fernando Ferreira;
- Secretária da Assembleia: Patrícia Castanheira.

Conselho Executivo:

- Presidente Conselho Executivo: Tânia Margarida da Silva Coelho;
- Vice-presidentes do Conselho Executivo: Patrícia Castanheira e Marta Costa.

Conselho Administrativo:



**Secretaria Regional da Educação, Cultura e Desporto**  
Direção Regional da Educação e Administração Educativa  
ESCOLA BÁSICA E SECUNDÁRIA MOUZINHO DA SILVEIRA - VILA DO CORVO

- Presidente do Conselho Administrativo: Tânia Margarida da Silva Coelho;
- Vice-Presidente do Conselho Administrativo: Patrícia Castanheira
- Secretária: Marta Sofia Lopes Cardoso Leitão



**Secretaria Regional da Educação, Cultura e Desporto**  
Direção Regional da Educação e Administração Educativa  
ESCOLA BÁSICA E SECUNDÁRIA MOUZINHO DA SILVEIRA - VILA DO CORVO

### **1.9 Atividades Realizadas**

Os projetos desenvolvidos na EBS Mouzinho da Silveira são orientados por três eixos de atuação, definidos no Plano Integrado de Promoção do Sucesso Escolar e balizadores do Projeto Educativo de Escola, são eles:

1. Foco na qualidade das aprendizagens dos alunos;
2. Promoção do desenvolvimento profissional dos docentes;
3. Mobilização da comunidade educativa e parceiros sociais.

Neste contexto, estabeleceram-se ou consolidaram-se as seguintes ações/projetos:

- Clubes Escolares: Clube de Leitura, Clube à Descoberta da Ciência - 1º ciclo; Clube da Proteção Civil e do Ambiente; Clube de Folclore e Música Tradicional do Corvo; Clube Desportivo e Escolar da Ilha do Corvo; Clube de Programação e Robótica.
- Programa Regional de Saúde Escolar e Saúde Infanto Juvenil;
- Programa Eco-Escola;
- Estratégia de Escola de Educação para a Cidadania;
- Atividades Desportivas Escolares;
- Ensino Especializado em Desporto;
- Biblioteca Escolar;
- Programa de tutorias;
- Salas de Estudo;
- Apoio Pedagógico adequado às medidas de suporte à aprendizagem e à inclusão delineadas nos conselhos de turma e monitorizadas pelos docentes e pela EMAEI;
- Atividades de apoio ao estudo/ aprendizagem, dentro e fora da sala de aula, com enfoque no 1º ciclo;
- Orientação Vocacional;



**Secretaria Regional da Educação, Cultura e Desporto**  
Direção Regional da Educação e Administração Educativa  
ESCOLA BÁSICA E SECUNDÁRIA MOUZINHO DA SILVEIRA - VILA DO CORVO

- Formação contínua dos docentes.

As atividades previstas no Plano Anual de Atividades foram praticamente todas cumpridas, tendo sempre que possível e pertinente e mediante as oportunidades que foram surgindo ao longo do ano letivo, sido desenvolvidas atividades não previstas. Conforme relatórios em anexo, os objetivos foram concretizados e produziram resultados bastante satisfatórios.

A Festa de Natal voltou a contar com a presença de toda a comunidade educativa, havendo um jantar convívio entre todos, alunos, professores e pais/encarregados de educação. A mesma decorreu com sucesso e com a colaboração de todos para a sua concretização. Salienta-se que aquando da organização dos espaços poderia haver mais colaboração dos docentes.

O habitual desfile de Carnaval e a maratona de dança contou com a participação e colaboração dos docentes para a criação das fantasias dos alunos e da decoração do carro alegórico. No final do desfile foi apresentada a dança dos alunos do 1.º ciclo em conjunto com alguns alunos do 5.º ano de escolaridade a toda a comunidade educativa. No término da dança houve um lanche para todos.

Realça-se aqui a participação da nossa escola na fase regional de kahoot de História e Cultura dos Açores, tendo dois alunos, um do 1.º ciclo e outro do 3.º ciclo conseguido alcançar o primeiro lugar e um aluno do 2.º ciclo alcançou o segundo lugar.

A nossa escola participou também num projeto intitulado “Em defesa dos oceanos”, com a Universidade Católica, com duas alunas do 11.º ano e com a colaboração da SPEA, tendo conseguido alcançar o primeiro lugar, ganhando um prémio monetário. Participou ainda no concurso “O mundo das abelhas” através do clube de proteção civil e do ambiente, tendo alcançado o quarto lugar, na categoria do 2.º ciclo, a nível regional, sobre a orientação de docentes do departamento curricular de matemática e ciências físicas e naturais.

A participação de duas equipas (uma de 2.º ciclo e outra de ensino secundário) no Concurso Regional I9 Açores – Academia de Jovens de Ideias Inovadoras, tendo a equipa do ensino secundário arrecadado o primeiro lugar com o projeto HidroCorvo. A turma do 11º ano participou no Concurso “Em defesa dos Oceanos” – Escola Superior de Biotecnologia da Católica do Porto.

Na elaboração do Plano Anual de Atividades procurou-se incluir atividades diversificadas, projetadas no futuro, com aposta nas novas tecnologias e no contexto europeu em que estamos inseridos. Ressalva-se a necessidade, de sempre que possível, e tendo em conta as características da escola e da ilha, das atividades envolverem toda a comunidade escolar.



**Secretaria Regional da Educação, Cultura e Desporto**  
Direção Regional da Educação e Administração Educativa  
ESCOLA BÁSICA E SECUNDÁRIA MOUZINHO DA SILVEIRA - VILA DO CORVO

Assim, considera-se que os objetivos do PAA foram atingidos, tendo as atividades propostas sido significativas no percurso dos nossos alunos e da dinâmica da escola. Nestes tempos incertos, procuraremos sempre proporcionar à comunidade educativa experiências que preparem os nossos alunos para os desafios que hoje se colocam, e que consolidem o seu percurso escolar e os preparem para o futuro.

Em toda a ação da EBS Mouzinho da Silveira procurou-se a deteção sistemática de dificuldades na aprendizagem e comportamento dos alunos, através dos diretores de turma, professores titulares e professores tutores, de modo a garantir uma aplicação atempada de medidas que permitissem ao aluno ultrapassar as suas dificuldades.

Ressalva-se que a falta de docentes no segundo semestre deste ano letivo levou a uma sobrecarga de trabalho sobre os restantes docentes que fizeram de tudo para cumprir as atividades constantes no plano.





**Secretaria Regional da Educação, Cultura e Desporto**  
Direção Regional da Educação e Administração Educativa  
ESCOLA BÁSICA E SECUNDÁRIA MOUZINHO DA SILVEIRA - VILA DO CORVO

### **1.10 Organização contabilística**

1. Os documentos de suporte ao registo das operações contabilísticas estão arquivados da seguinte forma:

- Despesas – por processo de despesa, o qual integra o n.º de processo de despesa, a informação de cabimento, a autorização da despesa, o n.º de compromisso, a nota de encomenda, o documento comprovativo da despesa (fatura ou documento equivalente), o pedido de autorização de pagamento e recibo comprovativo do pagamento. Estes processos estão arquivados por ordem de pagamento organizados de acordo com a classificação económica das despesas públicas.

- Pagamentos – Os documentos comprovativos dos pagamentos, pedidos de autorização de pagamentos autorizados, estão arquivados cronologicamente e anexados ao processo de despesa.

2. A Escola Básica e Secundária Mouzinho da Silveira desde 2018 que utiliza a solução de Gestão de Recursos Financeiros em modo partilhado (GeRFiP) que integra a gestão logística, orçamental, financeira e patrimonial.

O sistema informático para a execução da contabilidade assenta em mecanismos automáticos de geração de movimentos contabilísticos. Trata-se de um sistema de gestão financeira e contabilística em que os movimentos contabilísticos e patrimoniais são gerados à medida que as tarefas e as operações inerentes à execução orçamental são executadas.

Este automatismo é conseguido graças a um sistema de equivalências e ligações entre a classificação económica das despesas e das receitas públicas e o código de contas previsto no SNC-AP.

3. Relativamente às demonstrações financeiras intercalares, a EBSMS, elabora demonstrações financeiras mensais, sendo as mesmas utilizadas para efeitos de controlo e gestão interna.

4. Não existe descentralização contabilística, uma vez que todos os processos de despesa encontram-se nos serviços administrativos desta escola.



**Secretaria Regional da Educação, Cultura e Desporto**  
Direção Regional da Educação e Administração Educativa  
ESCOLA BÁSICA E SECUNDÁRIA MOUZINHO DA SILVEIRA - VILA DO CORVO

## 2. DEMONSTRAÇÕES FINANCEIRAS

As demonstrações orçamentais apresentadas no presente Relatório são referentes ao exercício de 2024, de 01.01.2024 a 31.12.2024, em harmonia com o Sistema de Normalização Contabilística para as Administrações Públicas (SNC-AP), aprovado pelo Decreto-lei nº 192/2015, de 11 de setembro. A sua apresentação assenta nas orientações e na estrutura definidas pela NCP 26 - Contabilidade e Relato Orçamental.

### 2.1 Balanço

Entidade: AS41 FE EBI Mouzinho Silveira  
Exercício: 2024

Unidade Monetária: EUR  
Período: 14

#### Balanço

Rubricas	Notas	2024	2023
ATIVO			
Ativo não corrente			
Ativos fixos tangíveis		51.833,06	54.202,50
Propriedades de Investimento		0,00	0,00
Ativos Intangíveis		6.150,19	2.600,39
Ativos biológicos		0,00	0,00
Participações financeiras		0,00	0,00
Devedores por emprést. bonif. e sub.reembols.		0,00	0,00
Cientes, contribuintes e utentes		0,00	0,00
Acionistas/sócios/associados		0,00	0,00
Diferimentos		0,00	0,00
Outros ativos financeiros		0,00	0,00
Ativos por impostos diferidos		0,00	0,00
Outras contas a receber		0,00	0,00
		<b>57.983,25</b>	<b>56.802,89</b>
Ativo corrente			
Inventários		3.629,38	3.396,23
Ativos biológicos		0,00	0,00
Devedores por transfer. e sub. não reembols.		0,00	0,00
Devedores por emprést. bonif. e sub.reembols.		0,00	0,00
Cientes, contribuintes e utentes		0,00	0,00
Estado e outros entes públicos		0,00	0,00
Acionistas/sócios/associados		0,00	0,00
Outras contas a receber		0,00	0,00
Diferimentos		0,00	0,00
Ativos financeiros detidos para negociação		0,00	0,00
Outros ativos financeiros		0,00	0,00
Ativos não correntes detidos para venda		0,00	0,00
Caixa e depósitos		16.415,22	16.994,88
		<b>20.044,60</b>	<b>20.391,11</b>
Total do Ativo		<b>78.027,85</b>	<b>77.194,00</b>
PATRIMÓNIO LÍQUIDO			
Património/Capital		40.815,00	40.815,00
Ações (quotas) próprias		0,00	0,00
Outros instrumentos de capital próprio		0,00	0,00
Prémios de emissão		0,00	0,00
Reservas		0,00	0,00
Resultados transitados		-117.643,26	-94.403,60
Ajustamentos em ativos financeiros		0,00	0,00
Excedentes de revalorização		0,00	0,00
Outras variações no património líquido		26.797,29	25.477,69
Resultado líquido do período		-37.119,24	-23.239,66
		<b>-85.150,21</b>	<b>-51.350,57</b>



**Secretaria Regional da Educação, Cultura e Desporto**  
Direção Regional da Educação e Administração Educativa  
ESCOLA BÁSICA E SECUNDÁRIA MOUZINHO DA SILVEIRA - VILA DO CORVO

Entidade: A541 FE EBI Mouzinho Silveira  
Exercício: 2024

Unidade Monetária: EUR  
Período: 14

**Balanco**

Rubricas	Notas	2024	2023
<b>PASSIVO</b>			
<b>Passivo não corrente</b>			
Provisões		0,00	0,00
Financiamentos obtidos		0,00	0,00
Fornecedores de investimentos		0,00	0,00
Fornecedores		0,00	0,00
Responsabilidades por benefícios pós-emprego		0,00	0,00
Diferimentos		0,00	0,00
Passivos por impostos diferidos		0,00	0,00
Outras contas a pagar		0,00	0,00
		<b>0,00</b>	<b>0,00</b>
<b>Passivo corrente</b>			
Credores transfer. e sub. não reembolsáveis		0,00	0,00
Fornecedores		3.972,63	536,53
Adiant. de clientes, contribuintes utentes		843,32	809,76
Estado e outros entes públicos		5.758,14	5.940,78
Acionistas/sócios/associados		0,00	0,00
Financiamentos obtidos		0,00	0,00
Fornecedores de investimentos		13.815,81	0,00
Outras contas a pagar		140.129,79	121.257,50
Diferimentos		0,00	0,00
Passivos financeiros devedores para negociação		0,00	0,00
Outros passivos financeiros		0,00	0,00
		<b>164.519,69</b>	<b>128.544,57</b>
<b>Total do Passivo</b>		<b>164.519,69</b>	<b>128.544,57</b>
<b>Total do Património Líquido e Passivo</b>		<b>77.383,11</b>	<b>77.134,00</b>

**2.2 Demonstração dos resultados por natureza**

Entidade: A541 FE EBI Mouzinho Silveira  
Exercício: 2024

Unidade Monetária: EUR  
Período: 14

**Demonstração dos resultados por naturezas**

Rendimentos e Gastos	Notas	2024	2023
Impostos, contribuições e taxas		0,00	0,00
Vendas		14.971,07	11.648,16
Prestações de serviços e concessões		0,00	0,00
Transferências e subsídios correntes obtidos		959.382,60	906.690,19
Rend./Gast. imput.ent.cont.,assoc. e emp.conj.		0,00	0,00
Variações nos inventários da produção		0,00	0,00
Trabalhos para a própria entidade		0,00	0,00
Custo mat. vend., mat. consum. e inv. transf.		-7.461,11	-6.404,00
Fornecimentos e serviços externos		-51.523,95	-36.544,51
Gastos com pessoal		-953.600,75	-908.567,27
Transferências e subsídios concedidos		-6.545,62	-5.986,55
Prestações sociais		0,00	0,00
Imp.de invent.e ativos biol. (perdas/revers.)		0,00	0,00
Imparid. de dívidas a receber(perdas/revers.)		0,00	0,00
Provisões (aumentos/reduções)		0,00	0,00
Imp. invest. não dep./amortiz(perdas/revers.)		0,00	0,00
Aumentos/reduções de justo valor		0,00	0,00
Outros rendimentos		27.993,00	33.068,94
Outros gastos		-174,82	-342,86
<b>Res. antes deprec. e gastos de financiamento</b>		<b>-16.959,58</b>	<b>-6.437,90</b>
Gastos/reversões de depreciação e amortização		-20.159,66	-16.801,76
Imparid. invest. dep./amortiz(perdas/revers.)		0,00	0,00
<b>Result. operac(antes de gastos financiamento)</b>		<b>-37.119,24</b>	<b>-23.239,66</b>
Juros e rendimentos similares obtidos		0,00	0,00
Juros e gastos similares suportados		0,00	0,00
<b>Resultado antes de impostos</b>		<b>-37.119,24</b>	<b>-23.239,66</b>
Imposto sobre o rendimento		0,00	0,00
<b>Resultado líquido do período</b>		<b>-37.119,24</b>	<b>-23.239,66</b>



**Secretaria Regional da Educação, Cultura e Desporto**  
Direção Regional da Educação e Administração Educativa  
ESCOLA BÁSICA E SECUNDÁRIA MOUZINHO DA SILVEIRA - VILA DO CORVO

## 2.3 Demonstração dos fluxos de caixa

Entidade: A541 FE EBI Mouzinho  
Exercício: 2024

Período: 14

### Demonstração de fluxos de caixa

		Unidade Monetária: EUR	
Rubricas	Notas	Períodos	
		2024	2023
<u>Fluxos de caixa das atividades operacionais</u>			
Recebimentos de clientes		14.971,07	11.648,16
Recebimentos de contribuintes		0,00	0,00
Recebimentos transferências e subsídios correntes		959.382,60	906.690,19
Recebimentos de utentes		0,00	0,00
Pagamentos a fornecedores		-43.399,06	-48.503,35
Pagamentos ao pessoal		-949.573,43	-879.865,62
Pagamentos a contribuintes / utentes		0,00	0,00
Pagamentos de transferências e subsídios		-6.401,81	-5.607,49
Pagamentos de prestações sociais		0,00	0,00
Caixa gerada pelas Operações		-25.020,63	-15.638,11
Pagamento / recebimento do Imp. sobre rendimento		0,00	0,00
Outros recebimentos/pagamentos		-407,65	183,20
Fluxos de caixa das atividades operacionais (a)		-25.428,28	-15.454,91
<u>Fluxos de caixa das atividades de investimento</u>			
<b>Pagamentos respeitante a:</b>			
Ativos fixos tangíveis		-2.204,63	-8.960,61
Ativos intangíveis		0,00	-3.467,16
Propriedades de Investimento		0,00	0,00
Investimentos financeiros		0,00	0,00
Outros ativos		-939,75	0,00
<b>Recebimentos proveniente de:</b>			
Ativos fixos tangíveis		0,00	0,00
Ativos intangíveis		0,00	0,00
Propriedades de Investimento		0,00	0,00
Investimentos financeiros		0,00	0,00
Outros ativos		0,00	0,00
Subsídios ao investimento		27.993,00	33.068,94
Transferências de capital		0,00	0,00
Juros e rendimentos similares		0,00	0,00
Dividendos		0,00	0,00
Fluxos de caixa das atividades de investimento (b)		24.848,62	20.641,17



**Secretaria Regional da Educação, Cultura e Desporto**  
Direção Regional da Educação e Administração Educativa  
ESCOLA BÁSICA E SECUNDÁRIA MOUZINHO DA SILVEIRA - VILA DO CORVO

Entidade: A541 FE EBI Mouzinho  
Exercício: 2024

Período: 14

**Demonstração de fluxos de caixa**

Rubricas	Notas	Unidade Monetária: EUR	
		Períodos	
		2024	2023
<b>Fluxos de caixa das atividades de financiamento</b>			
Recebimentos proveniente de:			
Financiamentos obtidos		0,00	0,00
Realizações de cap. e de out. instrumentos de cap.		0,00	0,00
Cobertura de prejuízos		0,00	0,00
Doações		0,00	0,00
Outras operações de financiamento		0,00	0,00
Pagamento respeitantes a:			
Financiamentos obtidos		0,00	0,00
Juros e gastos similares		0,00	0,00
Dividendos		0,00	0,00
Reduções de cap. e de outros instrumentos de cap.		0,00	0,00
Outras operações de financiamento		0,00	0,00
Fluxos de caixa das atividades de financiamento(c)		0,00	0,00
<b>Variação de caixa e seus equivalentes (a+b+c)</b>		-570,86	5.186,26
Efeito das diferenças de câmbio		0,00	0,00
Caixa e seus equivalentes de cx. no início do per.		16.994,88	11.808,62
Caixa e seus equivalentes de caixa no fim do per.		16.415,22	16.994,88
<b>CONCILIAÇÃO ENTRE CX E SEUS EQUIV E SALDO GERÊNCIA</b>			
Caixa e seus equivalentes de cx. no início do per.		16.994,88	11.808,62
-EQUIVALENTES A CAIXA NO INÍCIO DO PERÍODO		0,00	0,00
+ Parte do SG que não constitui equiv. de caixa		0,00	0,00
-Variações cambiais de caixa no início do período		0,00	0,00
= Saldo de gerência anterior (SGA)		16.994,88	11.808,62
SGA De execução orçamental		10.088,84	5.420,84
SGA De operações de tesouraria		6.906,04	6.387,78
<b>Caixa e seus equivalentes de caixa no fim do per.</b>		16.415,22	16.994,88
-EQUIVALENTES A CAIXA NO FIM DO PERÍODO		0,00	0,00
+ Parte do SG que não constitui equiv. de caixa		0,00	0,00
-Variações cambiais de caixa no fim do período		0,00	0,00
= Saldo de gerência seguinte (SGS)		16.415,22	16.994,88
SGS De execução orçamental		9.720,14	10.088,84
SGS De operações de tesouraria		6.695,08	6.906,04



Secretaria Regional da Educação, Cultura e Desporto  
Direção Regional da Educação e Administração Educativa  
ESCOLA BÁSICA E SECUNDÁRIA MOUZINHO DA SILVEIRA - VILA DO CORVO

### 3. DEMONSTRAÇÕES ORÇAMENTAIS

#### 3.1 Demonstrações de Relato Individual

##### 3. 1.1 Demonstração do desempenho orçamental

Entidade: A541 FE EBI Mouzinho  
Exercício: 2024

Período: 14

##### Demonstração do desempenho orçamental

		Fontes de financiamento (2024)						Unidade Monetária: EUR	
Rubrica	Recebimentos	RP	RG	UE	EMPR	Fundos alheios	Total	2023	
	Saldo de Gerência anterior	2.813,80	7.275,04	0,00	0,00	6.906,04	16.994,88	11.808,62	
	Operações orçamentais [1]	2.813,80	7.275,04	0,00	0,00	0,00	10.088,84	5.420,84	
	Devolução do saldo oper. orçamentais	0,00	0,00	0,00	0,00	0,00	0,00	0,00	
	Recibo saldo oper. organ. devolvido por-ent.terc.	0,00	0,00	0,00	0,00	0,00	0,00	0,00	
	Operações de tesouraria [A]	0,00	0,00	0,00	0,00	6.906,04	6.906,04	6.387,78	
	Receita Corrente	14.971,07	959.382,60	0,00	0,00	0,00	974.353,67	918.338,35	
R1	Receita Fiscal	0,00	0,00	0,00	0,00	0,00	0,00	0,00	
R11	Impostos Diretos	0,00	0,00	0,00	0,00	0,00	0,00	0,00	
R12	Impostos Indiretos	0,00	0,00	0,00	0,00	0,00	0,00	0,00	
R2	Contribuições sist. proteção social e subssist.saúde	0,00	0,00	0,00	0,00	0,00	0,00	0,00	
R3	Taxas, multas e outras penalidades	0,00	0,00	0,00	0,00	0,00	0,00	0,00	
R4	Rendimentos de propriedade	0,00	0,00	0,00	0,00	0,00	0,00	0,00	
R5	Transferências e subsídios correntes	0,00	959.382,60	0,00	0,00	0,00	959.382,60	906.660,19	
R51	Transferências correntes	0,00	959.382,60	0,00	0,00	0,00	959.382,60	906.660,19	
R511	Administrações Públicas	0,00	959.382,60	0,00	0,00	0,00	959.382,60	906.660,19	
R5111	Administração Central - Estado Português	0,00	0,00	0,00	0,00	0,00	0,00	0,00	
R5112	Administração Central - Outras entidades	0,00	0,00	0,00	0,00	0,00	0,00	0,00	
R5113	Segurança Social	0,00	0,00	0,00	0,00	0,00	0,00	0,00	
R5114	Administração Regional	0,00	957.582,60	0,00	0,00	0,00	957.582,60	906.660,19	
R5115	Administração Local	0,00	1.800,00	0,00	0,00	0,00	1.800,00	1.000,00	
R512	Exterior - U E	0,00	0,00	0,00	0,00	0,00	0,00	0,00	
R513	Outras	0,00	0,00	0,00	0,00	0,00	0,00	0,00	
R52	Subsídios correntes	0,00	0,00	0,00	0,00	0,00	0,00	0,00	
R6	Venda de bens e serviços	14.971,07	0,00	0,00	0,00	0,00	14.971,07	11.846,19	
R7	Outras receitas correntes	0,00	0,00	0,00	0,00	0,00	0,00	0,00	
R8	Receita de Capital	0,00	27.993,00	0,00	0,00	0,00	27.993,00	33.068,94	
R9	Venda de bens de investimento	0,00	0,00	0,00	0,00	0,00	0,00	0,00	
R91	Transferências e subsídios de capital	0,00	27.993,00	0,00	0,00	0,00	27.993,00	33.068,94	
R911	Transferências de capital	0,00	27.993,00	0,00	0,00	0,00	27.993,00	33.068,94	
R9111	Administrações Públicas	0,00	27.993,00	0,00	0,00	0,00	27.993,00	33.068,94	
R9112	Administração Central - Estado Português	0,00	0,00	0,00	0,00	0,00	0,00	0,00	
R9113	Administração Central - Outras entidades	0,00	0,00	0,00	0,00	0,00	0,00	0,00	
R9114	Segurança Social	0,00	0,00	0,00	0,00	0,00	0,00	0,00	
R9115	Administração Regional	0,00	27.993,00	0,00	0,00	0,00	27.993,00	33.068,94	
R912	Exterior - U E	0,00	0,00	0,00	0,00	0,00	0,00	0,00	
R913	Outras	0,00	0,00	0,00	0,00	0,00	0,00	0,00	
R92	Subsídios de capital	0,00	0,00	0,00	0,00	0,00	0,00	0,00	
R10	Outras receitas de capital	0,00	0,00	0,00	0,00	0,00	0,00	0,00	
R11	Reposição não abatidas aos pagamentos	0,00	0,00	0,00	0,00	0,00	0,00	0,00	
	Receita Efetiva [2]	14.971,07	987.375,60	0,00	0,00	0,00	1.002.346,67	951.407,29	
R12	Receita não Efetiva [3]	0,00	0,00	0,00	0,00	0,00	0,00	0,00	
R13	Receita com ativos financeiros	0,00	0,00	0,00	0,00	0,00	0,00	0,00	
R14	Receita com passivos financeiros	0,00	0,00	0,00	0,00	0,00	0,00	0,00	
	Soma [4] = [1] + [2] + [3]	17.784,87	994.650,64	0,00	0,00	0,00	1.012.435,51	956.828,13	
	Operações Tesouraria [5]	0,00	0,00	0,00	0,00	178.614,21	178.614,21	183.675,55	

Entidade: A541 FE EBI Mouzinho  
Exercício: 2024

Período: 14

##### Demonstração do desempenho orçamental

		Fontes de financiamento (2024)						Unidade Monetária: EUR	
Rubrica	Pagamentos	RP	RG	UE	EMPR	Fundos alheios	Total	2023	
D1	Despesa Corrente	9.106,28	990.464,71	0,00	0,00	0,00	999.570,99	934.311,52	
D11	Despesas com o pessoal	0,00	940.573,43	0,00	0,00	0,00	940.573,43	879.985,62	
D111	Remunerações certas e permanentes	0,00	739.576,78	0,00	0,00	0,00	739.576,78	692.191,52	
D12	Alugueres variáveis ou eventuais	0,00	32.781,14	0,00	0,00	0,00	32.781,14	32.897,60	
D13	Segurança Social	0,00	177.232,51	0,00	0,00	0,00	177.232,51	164.806,60	
D2	Aquisição de bens e serviços	9.106,28	34.262,78	0,00	0,00	0,00	43.369,06	48.503,35	
D3	Juros e outros encargos	0,00	0,00	0,00	0,00	0,00	0,00	0,00	
D4	Transferências e subsídios correntes	0,00	6.401,81	0,00	0,00	0,00	6.401,81	5.607,49	
D41	Transferências correntes	0,00	6.401,81	0,00	0,00	0,00	6.401,81	5.607,49	
D411	Administrações Públicas	0,00	4.877,84	0,00	0,00	0,00	4.877,84	1.326,88	
D4111	Administração Central - Estado Português	0,00	0,00	0,00	0,00	0,00	0,00	0,00	
D4112	Administração Central - Outras entidades	0,00	0,00	0,00	0,00	0,00	0,00	0,00	
D4113	Segurança Social	0,00	4.877,84	0,00	0,00	0,00	4.877,84	1.326,88	
D4114	Administração Regional	0,00	0,00	0,00	0,00	0,00	0,00	0,00	
D4115	Administração Local	0,00	0,00	0,00	0,00	0,00	0,00	0,00	
D412	Entidades do setor não lucrativo	0,00	0,00	0,00	0,00	0,00	0,00	0,00	
D413	Famílias	0,00	1.523,97	0,00	0,00	0,00	1.523,97	4.280,61	
D414	Outras	0,00	0,00	0,00	0,00	0,00	0,00	0,00	
D42	Subsídios correntes	0,00	0,00	0,00	0,00	0,00	0,00	0,00	
D5	Outras despesas correntes	0,00	198,99	0,00	0,00	0,00	198,99	335,06	
D6	Despesa de Capital	1.005,25	2.139,13	0,00	0,00	0,00	3.144,38	12.427,77	
D7	Aquisição de bens de capital	1.005,25	2.139,13	0,00	0,00	0,00	3.144,38	12.427,77	
D71	Transferências e subsídios de capital	0,00	0,00	0,00	0,00	0,00	0,00	0,00	
D711	Transferências de capital	0,00	0,00	0,00	0,00	0,00	0,00	0,00	
D7111	Administrações Públicas	0,00	0,00	0,00	0,00	0,00	0,00	0,00	
D7112	Administração Central - Estado Português	0,00	0,00	0,00	0,00	0,00	0,00	0,00	
D7113	Administração Central - Outras entidades	0,00	0,00	0,00	0,00	0,00	0,00	0,00	
D7114	Segurança Social	0,00	0,00	0,00	0,00	0,00	0,00	0,00	
D7115	Administração Regional	0,00	0,00	0,00	0,00	0,00	0,00	0,00	
D712	Exterior - U E	0,00	0,00	0,00	0,00	0,00	0,00	0,00	
D713	Outras	0,00	0,00	0,00	0,00	0,00	0,00	0,00	
D72	Subsídios de capital	0,00	0,00	0,00	0,00	0,00	0,00	0,00	
D8	Outras despesas de capital	0,00	0,00	0,00	0,00	0,00	0,00	0,00	
	Despesa Efetiva [5]	10.111,53	992.603,84	0,00	0,00	0,00	1.002.715,37	946.739,29	
D9	Despesa não Efetiva [6]	0,00	0,00	0,00	0,00	0,00	0,00	0,00	
D10	Despesa com ativos financeiros	0,00	0,00	0,00	0,00	0,00	0,00	0,00	
D11	Despesa com passivos financeiros	0,00	0,00	0,00	0,00	0,00	0,00	0,00	
	Soma [7] = [5] + [6]	10.111,53	992.603,84	0,00	0,00	0,00	1.002.715,37	946.739,29	
	Operações Tesouraria [8]	0,00	0,00	0,00	0,00	178.614,21	178.614,21	183.198,29	
	Saldo para a Gerência Regente	7.673,34	2.046,80	0,00	0,00	6.695,08	16.415,22	16.394,06	
	Operações Orçamentais [8] = [4] - [7]	7.673,34	2.046,80	0,00	0,00	0,00	9.720,14	10.088,84	
	Operações Tesouraria [9] = [A] + [B] - [C]	0,00	0,00	0,00	0,00	6.695,08	6.695,08	6.906,04	
	Saldo Global [9] - [9]	4.855,54	-5.226,24	0,00	0,00	-368,70	-368,70	4.588,00	
	Despesa Primária	10.111,53	992.603,84	0,00	0,00	0,00	1.002.715,37	946.739,29	
	Saldo Corrente	6.894,79	-31.082,11	0,00	0,00	0,00	-26.217,32	-16.973,17	
	Saldo Capital	-1.005,25	25.853,87	0,00	0,00	0,00	24.848,62	20.641,17	
	Saldo Primária	4.855,54	-5.226,24	0,00	0,00	0,00	-368,70	4.588,00	
	Receita Total [1] + [2] + [3]	17.784,87	994.650,64	0,00	0,00	0,00	1.012.435,51	956.828,13	
	Despesa Total [5] + [6]	10.111,53	992.603,84	0,00	0,00	0,00	1.002.715,37	946.739,29	



**Secretaria Regional da Educação, Cultura e Desporto**  
**Direção Regional da Educação e Administração Educativa**  
**ESCOLA BÁSICA E SECUNDÁRIA MOUZINHO DA SILVEIRA - VILA DO CORVO**

**3. 1.2 Demonstração da execução orçamental da receita**

Entidade: A541 FE EBI Mouzinho  
Exercício: 2024

Período: 14

**Demonstração de execução orçamental da receita**

Unidade Monetária: EUR

Rubrica	Descrição	Previsões corrigidas	Receitas por cobrar de períodos anteriores (2)	Receitas líquidas (3)	Liquidações anuladas (4)	Receitas cobradas brutas (5)	Reembolsos e Restituições		Receitas cobradas líquidas			Receitas por cobrar no final do período (11)	Grau de execução orçamental (12) = (10) / (11) x100
							Emitidos (6)	Pagos (7)	Períodos anteriores (8)	Período corrente (9)	Total (10) = (9) + (7)		
Receita corrente													
R.04.01.22.00.00	PROPNAS	100,00	0,00	0,00	0,00	0,00	0,00	0,00	0,00	0,00	0,00	0,00	0,00
R.06.04.01.W0.01	ORÇAMENTO DA REGIÃO AUTÓNOMA DOS AÇORES	970.614,00	0,00	967.562,60	0,00	967.562,60	0,00	0,00	0,00	967.562,60	967.562,60	0,00	98,66
R.06.05.02.00.00	REGIÃO AUTÓNOMA DOS AÇORES	1.801,00	0,00	1.800,00	0,00	1.800,00	0,00	0,00	0,00	1.800,00	1.800,00	0,00	96,64
R.07.01.07.W0.01	PRODUTOS ALIMENTARES E BEBIDAS - REFEITÓRIOS ESCOL	11.300,00	0,00	8.334,20	0,00	8.334,20	0,00	0,00	0,00	8.334,20	8.334,20	0,00	73,75
R.07.01.07.W0.02	PRODUTOS ALIMENTARES E BEBIDAS - BUFETES ESCOLARES	2.740,00	0,00	1.898,28	0,00	1.898,28	0,00	0,00	0,00	1.898,28	1.898,28	0,00	66,28
R.07.01.08.W0.01	MERCADORIAS - PAPELARIAS ESCOLARES	700,00	0,00	694,38	0,00	694,38	0,00	0,00	0,00	694,38	694,38	0,00	96,20
R.07.01.11.W0.02	PRODUTOS ACABADOS E INTERMEDIOS - BUFETES ESCOLARES	4.560,00	0,00	4.044,21	0,00	4.044,21	0,00	0,00	0,00	4.044,21	4.044,21	0,00	88,69
Receita de capital													
R.10.04.01.W0.01	TRANSF. CAPITAL ADM REGIONAL E ORAA	50.352,00	0,00	27.963,00	0,00	27.963,00	0,00	0,00	0,00	27.963,00	27.963,00	0,00	55,56
R.16.01.01.00.00	NA POSSE DO SERVIÇO	10.093,00	0,00	10.088,84	0,00	10.088,84	0,00	0,00	0,00	10.088,84	10.088,84	0,00	99,96
	Total	1.052.260,00	0,00	1.012.435,51	0,00	1.012.435,51	0,00	0,00	0,00	1.012.435,51	1.012.435,51	0,00	96,22

**3. 1.3 Demonstração da execução orçamental da despesa**

Entidade: A541 FE EBI Mouzinho  
Exercício: 2024

Período: 14

**Demonstração de execução orçamental da despesa**

Unidade Monetária: EUR

Rubrica	Descrição	Despesas por pagar de períodos anteriores	Dotações corrigidas	Cativos / descativos	Cabimentos	Compromissos	Obrigações	Despesas pagas líquidas de reposições			Compromissos a transitar	Obrigações por pagar	Grau de execução orçamental
								Períodos anteriores	Período corrente	Total			
(10) = (9)+(6)													
(11) = (6)+(9)													
(12) = (9)/(2)x100													
Despesa corrente													
D.01.01.03.A0.00	RFP - PESSOAL EM FUNÇÕES	0,00	305.702,00	0,00	305.701,41	305.701,41	305.701,41	0,00	305.701,41	305.701,41	0,00	0,00	100,00
D.01.01.03.B0.00	RFP - ALT. OBRIGAT. POSICIONAMENTO REMUNERATORIO	0,00	1.600,00	0,00	628,31	628,31	628,31	0,00	628,31	628,31	0,00	0,00	36,27
D.01.01.06.A0.00	PESSOAL CONTRATADO A TERMO - PESSOAL EM FUNÇÕES	0,00	246.563,00	0,00	246.555,79	246.555,79	246.555,79	0,00	246.555,79	246.555,79	0,00	0,00	100,00
D.01.01.10.A0.00	GRATIFICAÇÕES - PESSOAL EM FUNÇÕES	0,00	40.000,00	0,00	38.945,17	38.945,17	38.945,17	0,00	38.945,17	38.945,17	0,00	0,00	97,38
D.01.01.13.A0.00	SR - PESSOAL EM FUNÇÕES	0,00	37.000,00	0,00	36.402,00	36.402,00	36.402,00	0,00	36.402,00	36.402,00	0,00	0,00	98,38
D.01.01.14.SF.A0	SUBSÍDIO DE FÉRIAS - PESSOAL EM FUNÇÕES	0,00	53.068,00	0,00	53.067,22	53.067,22	53.067,22	0,00	53.067,22	53.067,22	0,00	0,00	100,00
D.01.01.14.SN.A0	SUBSÍDIO DE NATAL - PESSOAL EM FUNÇÕES	0,00	47.623,00	0,00	47.673,08	47.673,08	47.673,08	0,00	47.673,08	47.673,08	0,00	0,00	96,46
D.01.01.14.SN.B0	SN-ALT. OBRIGATORIAS POSICIONAMENTO REMUNERATORIO	0,00	367,00	0,00	366,78	366,78	366,78	0,00	366,78	366,78	0,00	0,00	96,64
D.01.01.15.00.00	REMUNERAÇÕES POR DOENÇA E MATERNIDADE/PATERNIDADE	0,00	11.612,00	0,00	10.240,02	10.240,02	10.240,02	0,00	10.240,02	10.240,02	0,00	0,00	88,18
D.01.02.02.00.00	HORAS EXTRAORDINÁRIAS	0,00	8.878,00	0,00	6.120,62	6.120,62	6.120,62	0,00	6.120,62	6.120,62	0,00	0,00	68,94
D.01.02.04.B0.00	AJUDAS DE CUSTO NACIONAIS	0,00	1.000,00	0,00	376,73	376,73	376,73	0,00	376,73	376,73	0,00	0,00	37,67
D.01.02.05.00.00	ABONO PI FALHAS	0,00	960,00	0,00	872,18	872,18	872,18	0,00	872,18	872,18	0,00	0,00	90,86
D.01.02.12.00.00	INDENIZAÇÕES POR CESSAÇÃO DE FUNÇÕES	0,00	15.375,00	0,00	15.344,80	15.344,80	15.344,80	0,00	15.344,80	15.344,80	0,00	0,00	99,80
D.01.02.14.A0.00	REIMBURSAMENTO COMPLEMENTAR	0,00	11.000,00	0,00	10.046,81	10.046,81	10.046,81	0,00	10.046,81	10.046,81	0,00	0,00	91,33
D.01.03.05.A0.00	CONTRIBUIÇÕES PARA A CAIXA GERAL DE APOSENTAÇÕES	0,00	28.374,00	0,00	28.373,71	28.373,71	28.373,71	0,00	28.373,71	28.373,71	0,00	0,00	100,00
D.01.03.05.B0.00	CONTRIBUIÇÕES PARA A SEGURANÇA SOCIAL	0,00	147.400,00	0,00	147.399,81	147.399,81	147.399,81	0,00	147.399,81	147.399,81	0,00	0,00	100,00
D.01.03.10.P0.00	PARENTALIDADE	0,00	1.459,00	0,00	1.458,99	1.458,99	1.458,99	0,00	1.458,99	1.458,99	0,00	0,00	100,00
D.02.01.04.00.00	LIMPEZA E HIGIENE	160,68	1.600,00	0,00	1.595,95	1.595,95	1.595,95	160,68	834,54	995,22	0,00	601,74	62,20
D.02.01.05.W0.01	REFEIÇÕES CONFECCIONADAS - REFEITÓRIO	872,40	29.900,00	800,00	27.867,84	27.867,84	27.867,84	872,40	12.893,95	13.766,28	0,00	13.601,58	46,03
D.02.01.05.W0.02	REFEIÇÕES CONFECCIONADAS - ALIMENTAÇÃO	0,00	4.800,00	800,00	3.700,12	3.700,12	3.700,12	0,00	3.700,12	3.700,12	0,00	0,00	77,06
D.02.01.05.W0.03	REFEIÇÕES CONFECCIONADAS - BUFETES ES	0,00	1.100,00	0,00	947,13	947,13	947,13	0,00	947,13	947,13	0,00	0,00	86,10
D.02.01.05.W0.04	REFEIÇÕES CONFECCIONADAS - ALIMENTAÇÃO	0,00	422,00	0,00	421,10	421,10	421,10	0,00	421,10	421,10	0,00	0,00	96,79
D.02.01.06.W0.02	ALIMENTAÇÃO - GÉNEROS PARA CONFECCIONAR - OUTROS	0,00	2.188,00	0,00	1.562,62	1.562,62	1.562,62	0,00	1.562,62	1.562,62	0,00	0,00	71,48



**Secretaria Regional da Educação, Cultura e Desporto**  
**Direção Regional da Educação e Administração Educativa**  
**ESCOLA BÁSICA E SECUNDÁRIA MOUZINHO DA SILVEIRA - VILA DO CORVO**

Entidade: A541 FE EBI Mouzinho  
Exercício: 2024

Período: 14

**Demonstração de execução orçamental da despesa**

Rubrica	Descrição	Despesas por pagar de períodos anteriores	Dotações corrigidas	Cativos / descativos	Cabimentos	Compromissos	Obrigações	Despesas pagas líquidas de reposições					Unidade Monetária: EUR	
								Períodos anteriores	Período corrente	Total	Compromissos a transitar	Obrigações por pagar	Grau de execução orçamental	
		(1)	(2)	(3)	(4)	(5)	(6)	(7)	(8)	(9) = (8)+(7)	(10) = (5)-(6)	(11) = (6)-(9)	(12) = (9)/(2)x100	
D.02.01.06.W0.04	BULETES E ALIMENTAÇÃO GÉNEROS PARA CONFECCIONAR # OUTROS	0,00	528,00	0,00	528,80	528,80	528,80	0,00	528,80	528,80	0,00	0,00	99,96	
D.02.01.07.00.00	VESTUÁRIO E ARTIGOS PESSOAIS	0,00	380,00	0,00	345,36	345,36	345,36	0,00	202,50	202,50	0,00	142,86	56,25	
D.02.01.08.00.00	MATERIAL DE ESCRITÓRIO	0,00	3.501,00	0,00	3.499,55	3.499,55	3.499,55	0,00	2.789,04	2.789,04	0,00	710,51	79,66	
D.02.01.11.00.00	MATERIAL DE CONSUMO CLÍNICO	0,00	30,00	0,00	27,06	27,06	27,06	0,00	8,27	8,27	0,00	18,73	27,57	
D.02.01.13.00.00	MATERIAL DE CONSUMO HOTELERO	0,00	17,00	0,00	16,46	16,46	16,46	0,00	16,46	16,46	0,00	0,00	96,82	
D.02.01.15.00.00	PREMIOS CONSEGURAÇÕES E OFERTAS	0,00	400,00	0,00	356,70	356,70	356,70	0,00	356,70	356,70	0,00	0,00	89,18	
D.02.01.16.W0.01	MERCADORIAS PARA VENDA - PAPELARIAS ESCOLARES	0,00	2.536,00	555,00	1.562,87	1.562,87	1.562,87	0,00	1.562,87	1.562,87	0,00	0,00	61,56	
D.02.01.20.00.00	MATERIAL DE EDUCAÇÃO, CULTURA E RECREIO	0,00	3.827,00	0,00	3.436,88	3.436,88	3.436,88	0,00	3.107,58	3.107,58	0,00	332,28	81,20	
D.02.02.01.00.00	ENCARGOS DAS INSTALAÇÕES	123,72	7.547,00	0,00	7.435,09	7.435,09	7.435,09	123,72	5.507,74	5.631,46	0,00	1.803,83	74,62	
D.02.02.02.00.00	LIQUID. E HIGIENE	0,00	525,00	0,00	0,00	0,00	0,00	0,00	0,00	0,00	0,00	0,00	0,00	
D.02.02.03.00.00	CONSERVAÇÃO DE BENS	0,00	1.500,00	0,00	1.480,00	1.480,00	1.480,00	0,00	1.480,00	1.480,00	0,00	0,00	98,67	
D.02.02.06.00.00	COMUNICAÇÕES - OUTROS SERVIÇOS DE COMUNICAÇÕES	32,94	283,00	0,00	249,09	249,09	249,09	32,94	172,33	205,27	0,00	43,82	72,53	
D.02.02.12.W0.02	SEGUROS PARA PROGRAMAS OCUPACIONAIS	0,00	66,00	0,00	66,00	66,00	66,00	0,00	66,00	66,00	0,00	0,00	100,00	
D.02.02.13.80.00	DELOCAÇÕES E ESTADAS EM TERRITÓRIO NACIONAL	204,55	4.611,00	0,00	3.078,56	3.078,56	3.078,56	204,55	2.874,01	3.078,56	0,00	0,00	86,77	
D.02.02.15.00.00	FORMAÇÃO	0,00	900,00	0,00	900,00	900,00	900,00	0,00	900,00	900,00	0,00	0,00	100,00	
D.02.02.16.00.00	ASSISTÊNCIA TÉCNICA	0,00	609,00	0,00	609,00	609,00	609,00	0,00	609,00	609,00	0,00	0,00	100,00	
D.02.02.20.00.00	OUTROS TRABALHOS	0,00	1.793,00	0,00	1.780,10	1.780,10	1.780,10	0,00	1.461,10	1.461,10	0,00	316,00	81,95	
D.04.06.00.00.00	SEGURANÇA SOCIAL	0,00	5.397,00	0,00	4.877,84	4.877,84	4.877,84	0,00	4.877,84	4.877,84	0,00	0,00	90,38	
D.04.08.02.W0.02	TRANSF. CORRENTES FAMILIAS - OUTROS	0,00	1.956,00	0,00	1.523,97	1.523,97	1.523,97	0,00	1.523,97	1.523,97	0,00	0,00	77,83	
D.06.02.03.80.00	MATERIAL PEDAGÓGICO	14,64	117,00	0,00	116,69	116,69	116,69	14,64	102,05	116,69	0,00	0,00	99,74	
D.06.02.03.00.00	OUTRAS	0,00	80,00	0,00	80,00	80,00	80,00	0,00	80,00	80,00	0,00	0,00	100,00	
<b>Despesa de capital</b>														
D.07.01.07.00.00	EQUIPAMENTO DE INFORMÁTICA	0,00	5.621,00	0,00	5.820,52	5.820,52	5.820,52	0,00	0,00	0,00	0,00	5.820,52	0,00	
D.07.01.08.00.00	SOFTWARE INFORMÁTICO	0,00	7.996,00	0,00	7.996,29	7.996,29	7.996,29	0,00	0,00	0,00	0,00	7.996,29	0,00	
D.07.01.09.00.00	EQUIPAMENTO ADMINISTRATIVO	0,00	2.478,00	0,00	2.063,63	2.063,63	2.063,63	0,00	2.063,63	2.063,63	0,00	0,00	83,28	
D.07.01.10.00.00	EQUIPAMENTO BÁSICO	0,00	145,00	0,00	141,00	141,00	141,00	0,00	141,00	141,00	0,00	0,00	97,24	
D.07.01.15.00.00	OUTROS INVESTIMENTOS	0,00	940,00	0,00	939,75	939,75	939,75	0,00	939,75	939,75	0,00	0,00	99,97	
<b>Total</b>		<b>1.498,93</b>	<b>1.052.260,00</b>	<b>2.155,00</b>	<b>1.034.405,39</b>	<b>1.034.405,39</b>	<b>1.034.405,39</b>	<b>1.498,93</b>	<b>1.091.306,44</b>	<b>1.092.715,37</b>	<b>0,00</b>	<b>31.690,02</b>	<b>95,23</b>	

### 3.2 Divulgação do inventário do Património

De salientar que o processo de inventariação ainda se encontra a decorrer pelo que não foram registados a totalidade dos bens detidos pela escola à data de 1 de janeiro de 2005. O mapa do inventário de património verifica-se que existem bens nomeadamente os que transitaram do SIAG que não constam a classificação económica

## 4. NOTAS FINAIS

O presente relatório e prestação de contas referente ao intervalo de 1 de janeiro a 31 de dezembro de 2024 foi elaborado tendo por base os princípios contabilísticos definidos no Sistema de Normalização Contabilística para as Administrações Públicas e de forma a transmitir a atividade levada a cabo pela Escola Básica e Secundária Mouzinho da Silveira, traduzindo de uma forma sucinta a execução do orçamento referente ao ano de 2024, através da análise à execução orçamental e às demonstrações financeiras previstas no SNC-AP. O endereço eletrónico do sítio na Internet onde serão disponibilizados os documentos relativos à conta de gerência é o seguinte:





**Secretaria Regional da Educação, Cultura e Desporto**  
Direção Regional da Educação e Administração Educativa  
ESCOLA BÁSICA E SECUNDÁRIA MOUZINHO DA SILVEIRA - VILA DO CORVO

## 5. RELAÇÃO NOMINAL DOS RESPONSÁVEIS

Responsáveis	Cargo	Período de responsabilidade	Morada
Tânia Margarida da Silva Coelho	Presidente do Conselho Executivo	1 de janeiro a 31 de dezembro de 2024	Caminho da Várzea, s/n 9980 Corvo
Marta Sofia Lopes Cardoso Leitão	Secretária	1 de janeiro a 31 de dezembro de 2024	Rua da Fonte s/n 9980 Corvo
Patrícia Fernandes Castanheira	Vice-Presidente do Conselho Executivo	1 de janeiro a 31 de dezembro de 2024	Rua Joaquim Pedro Coelho s/n 9980 Corvo