

RELATÓRIO DE GESTÃO

ESCOLA BÁSICA E SECUNDÁRIA MOUZINHO DA SILVEIRA

01/01/2021 a 31/12/2021



Corvo, abril de 2022

Índice

Introdução.....	3
I. A Escola Básica e Secundária Mouzinho da Silveira	4
1.1. Caracterização do meio	4
1.2. Caracterização da Unidade Orgânica.....	5
1.3. Estrutura organizacional	6
1.4. Missão, Princípios, Visão e Valores	7
1.5. Recursos Humanos	8
1.6. Ação Social Escolar	10
II. Órgãos de Gestão e Administração Escolar	11
III. Atividades Realizadas e Balanço da Execução Orçamental e Financeira	12
3.1. Atividades Realizadas.....	14
3.2. Execução Orçamental e Financeira	16
IV. Relatório de Análise	18
4.1. Demonstrações de relato individual.....	19
4.1.1. Demonstração de desempenho orçamental	19
4.1.2. Demonstração de desempenho orçamental da receita	20
4.1.3. Demonstração de desempenho orçamental das despesas	21
V. Anexo às demonstrações orçamentais	24
5.1. Alterações orçamentais da receita.....	24
5.2. Alterações orçamentais da despesa.....	25
5.3. Operações de tesouraria.....	26
5.4. Contratação administrativa – situação dos contratos.....	26
5.5. Contratação administrativa – adjudicação por tipo de procedimento.....	26
5.6. Transferências e subsídios concedidos.....	27
5.7. Transferências e subsídios recebidos	27
5.8. Divulgação do inventário do Património	27
VI. Relação dos Responsáveis	28

Introdução

Em conformidade com o disposto na alínea c) do ponto três do artigo 68º do Decreto Legislativo Regional no 13/2013/A de 30 de agosto o presente documento tem como objetivo apresentar os resultados obtidos na execução do Plano Anual de Atividades da Escola Básica e Secundária Mouzinho da Silveira, relativamente aos anos letivos de 2020/2021 e 2021/2022. Este relatório incide nas atividades previstas e que foram realizadas.

A análise teve em conta todos os departamentos pertencentes a esta unidade orgânica.

O presente relatório foi elaborado no âmbito da prestação de contas relativos à gerência de 2021, aplicando pela primeira vez o Sistema de Normalização Contabilística para a Administração Pública (SNC-AP), conforme definido no Decreto-Lei nº 192/2015 de 11 de setembro, e de acordo com a Instrução nº 1/2019 do Tribunal de Contas. As presentes demonstrações financeiras reportam-se ao período de 1 de janeiro a 31 de dezembro de 2021.

As presentes demonstrações orçamentais reportam-se ao período de 1 de janeiro a 31 de dezembro de 2021.

As notas não aplicáveis ou materialmente irrelevantes foram omitidas.

I. A Escola Básica e Secundária Mouzinho da Silveira

1.1. Caracterização do meio

A Escola Básica e Secundária Mouzinho da Silveira é de construção relativamente recente. O edifício foi inaugurado no dia 25 de setembro de 1998, pelo Excelentíssimo Presidente do Governo Regional dos Açores, Carlos César, e na presença do então Presidente da Câmara Manuel Rita. Mas esta não foi a primeira escola na ilha do Corvo. Temos conhecimento de que já existiram anteriormente 3 escolas.

A primeira escola da ilha data do século XIX. Na altura, devido à população ser pouco numerosa, ao difícil acesso à ilha e à falta de instalações, lecionava-se em casas de particulares. As turmas existentes estavam divididas por sexos. As disciplinas lecionadas eram idênticas às áreas da componente geral atuais: língua portuguesa, ciências, história, geografia e matemática.

Mais tarde, a escola começou a funcionar no atual edifício da farmácia, posteriormente no espaço utilizado presentemente para centro de convívio e por último na biblioteca municipal da ilha. Na altura, só se podia estudar até ao 4.º ano de escolaridade. Porém, com a chegada da telescola à ilha do Corvo, a possibilidade de estudar alargou-se até ao 6.º ano de escolaridade. Os alunos que pretendessem prosseguir os estudos tinham que se deslocar para outra ilha, na maioria dos casos para a ilha Faial.

Em 1998, a ilha do Corvo foi honrada com a inauguração de um edifício novo, onde começou a funcionar a Escola Básica Integrada Mouzinho da Silveira, tendo-se alargado a oferta educativa ao 9.º ano de escolaridade. Nesse ano foi elaborado o símbolo da nossa escola pelo professor Raul Gonçalves. Um símbolo com a representação do busto de Mouzinho da Silveira e as cores da escola.

No ano de 2012 o ensino secundário passa a fazer parte da escola.

Bem diferente das escolas anteriores, a escola atual beneficia de melhores instalações: um ginásio, uma biblioteca, um bar, espaços de recreio e alguns meios informáticos à disposição de alunos e professores.

A escola, neste momento, leciona todos os níveis de ensino.

O PATRONO – MOUZINHO DA SILVEIRA – NOTAS BIOGRÁFICAS

“QUERO QUE O MEU CORPO SEJA SEPULTADO NO CEMITÉRIO DA ILHA DO CORVO, A MAIS PEQUENA DOS AÇORES... SÃO GENTES AGRADECIDAS E BOAS, E GOSTO AGORA DA IDEIA DE ESTAR CERCADO, QUANDO MORTO, DE GENTE QUE NA MINHA VIDA SE ATREVEU A SER AGRADECIDA”.

In https://pt.wikipedia.org/wiki/Jos%C3%A9_Xavier_Mouzinho_da_Silveira

José Xavier Mouzinho da Silveira nasceu a 12 de junho de 1780, em Castelo de Vide. Formou-se em Direito na Universidade de Coimbra. Ao longo da vida, este estadista desempenhou importantes cargos administrativos e políticos: foi juiz, administrador geral das alfândegas e ministro da fazenda. Publicou um conjunto vasto de diplomas que tinham por objetivo a reforma da estrutura económica, política e social do país. Foi preso durante a Abrilada, exilando-se ora em Inglaterra, ora em França, de onde embarcou, em janeiro de 1832, com destino à Terceira. Nos escassos 5 meses em que permaneceu nos Açores, viu promulgados diversos diplomas que em muito influenciaram o futuro do país no domínio da administração e da justiça. Foi durante a sua permanência no arquipélago que o estadista recebeu, em maio de 1832, uma representação de corvinos que pretendia ver reduzido o pagamento do foro que anualmente pagavam ao donatário. Desde o período das Descobertas que a ilha do Corvo possuía o sistema tributário mais asfixiante do arquipélago que, na prática, condenava a população a uma existência miserável. A intervenção de Mouzinho da Silveira rompeu o ciclo vicioso da mera subsistência na ilha e forneceu novos horizontes a uma população que nunca os tinha possuído. Compreende-se assim a simpatia da população corvina em relação a este vulto histórico que soube apreciar, nos últimos momentos da sua vida, a gratidão de uma população que nunca o esqueceu.

1.2. Caracterização da Unidade Orgânica

Pelo Decreto Regulamentar Regional n.º 34/96/A, de 13 agosto, foi criada a Escola do 1.º, 2.º e 3.º Ciclos do Ensino Básico (EB 1, 2, 3) de Mouzinho da Silveira, que entrou em funcionamento, no ano escolar de 1996-1997, na ilha do Corvo, tendo o atual estabelecimento sido inaugurado a 25 de setembro de 1998.

De um ensino que era ministrado em casas particulares, na década de 1930 passou a efetuar-se no edifício onde atualmente funciona o Centro de Convívio, oferecendo-se, então, o 1.º ciclo. Em meados da década de setenta, a escolaridade estendeu-se, através da telescola, até ao 6.º ano e posteriormente, no ano letivo de 1995-1996, passou a ser oferecido o 3.º ciclo, funcionando o «núcleo escolar do Corvo» como extensão da Escola Básica e Secundária das Flores.

Em 1998, com a inauguração do atual edifício, a Escola Básica Integrada Mouzinho da Silveira passou a dispor de adequadas instalações, incluindo ginásio, biblioteca, laboratório, sala de música e salas de aula.

Em 2012, através do Decreto Regulamentar Regional n.º 16/2012/A de 19 de Junho de 2012, o governo regional, considerando o alargamento da escolaridade obrigatória até aos 18 anos de idade e de forma a assegurar que os jovens corvinos pudessem cumprir o percurso escolar de

forma integrada no seu lugar de residência, sem que se verificasse a necessidade de se ausentarem da sua ilha, determinou o alargamento do ensino secundário à ilha do Corvo e a alteração da tipologia daquela escola para *Escola Básica e Secundária Mouzinho da Silveira* (EBSMS).

Assim, a partir do ano letivo de 2013/2014, a unidade orgânica tem oferecido dois cursos do ensino secundário, Línguas e Humanidades e Ciências e Tecnologias.

A Escola Básica e Secundária Mouzinho da Silveira (EBSMS) é a única escola da ilha.

Como oferta formativa a escola faculta o ensino do 1.º ao 12.º anos, sendo que, no final do 9.º ano, os alunos e encarregados de educação, depois de várias sessões de esclarecimento com a psicóloga que presta serviço à nossa escola, podem optar pelos cursos científico humanísticos - cursos de Ciências e Tecnologias e de Línguas e Humanidades - ou ainda optar por cursos profissionais. No caso de optarem por cursos profissionais os alunos terão que se deslocar para outras ilhas.

Como oferta extracurricular a escola disponibiliza uma diversidade de atividades: Clube de Leitura; Clube do Ambiente e da Proteção Civil; Clube de Música e Dança Tradicional; Clube à Descoberta da Ciência; Clube de Programação e Robótica;; Atividades Desportivas Escolares e o Clube Desportivo Escolar.

A EBSMS pretende reforçar as parcerias com os seguintes órgãos: Unidade de Saúde do da Ilha do Corvo, Câmara Municipal do Corvo, Santa Casa da Misericórdia do Corvo, Polícia de Segurança Pública, Guarda Nacional Republicana, Comissão de Proteção de Crianças e Jovens, Bombeiros, Centro de interpretação Ambiental do Corvo, Sociedade Portuguesa para o Estudo das Aves, EcoMuseu e Associação Corvo Vivo.

A unidade orgânica tem duas turmas do 1.º ciclo (Turma A: 1.º e 2.º anos/ Turma B: 3.º e 4.º anos); duas turmas do 2.º ciclo (1 turma de cada ano do ciclo), 3 turmas do 3.º ciclo (1 turma de cada ano do ciclo) e no secundário tem duas turmas do 10.º ano, duas do 11.º ano e 2 turmas do 12º ano. As turmas são muito reduzidas tendo entre 1 a 9 alunos por turma.

Os alunos com Necessidades Educativas Especiais (NEE) são 12. De acordo com a avaliação e diagnóstico, estes alunos enquadram-se na tipologia cognitiva e comunicacional.

1.3. Estrutura organizacional

ORGANOGRAMA

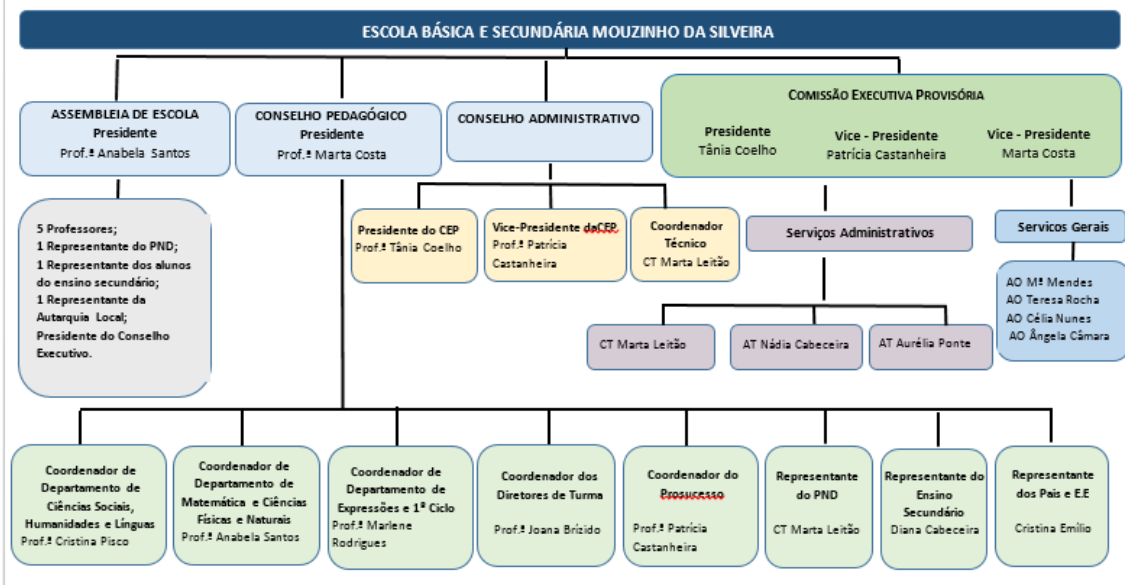

1.4. Missão, Princípios, Visão e Valores

Hoje a escola enfrenta um grande desafio. A EBS Mouzinho da Silveira tem por isso como **missão**: “Educar para o desenvolvimento moral e social, com vista à formação de cidadãos livres, responsáveis e conscientes de modo a terem uma voz ativa e proativa no futuro da nossa sociedade.”

Os alunos não são tábuas rasas. Chegam à escola com vivências e aprendizagens do seu meio e já com competências digitais desenvolvidas. Cabe à escola, aproveitar e dar continuidade ao desenvolvimento destas competências. A quantidade de informação que nos chega é cada vez maior, é necessário ter competências de selecionar e usar essa informação de acordo com determinados valores para formarmos cidadãos solidários, ativos, autónomos e empenhados na vida comunitária.

«A educação para todos, consagrada como primeiro objetivo mundial da UNESCO, obriga à consideração da diversidade e da complexidade como fatores a ter em conta ao definir o que se pretende para a aprendizagem dos alunos à saída dos 12 anos da escolaridade obrigatória. A referência a um perfil não visa, porém, qualquer tentativa uniformizadora, mas sim criar um quadro de referência que pressuponha a liberdade, a responsabilidade, a valorização do trabalho, a consciência de si próprio, a inserção familiar e comunitária e a participação na sociedade que nos rodeia.»

Princípios	Visão	Valores
<p>A. Base humanista – A escola habilita os jovens com saberes e valores para a construção de uma sociedade mais justa, centrada na pessoa, na dignidade humana e na ação sobre o mundo enquanto bem comum a preservar.</p> <p>B. Saber – O saber está no centro do processo educativo. É responsabilidade da escola desenvolver nos alunos a cultura científica que permite compreender, tomar decisões e intervir sobre as realidades naturais e sociais no mundo. Toda a ação deve ser sustentada por um conhecimento sólido e robusto.</p> <p>C. Aprendizagem – As aprendizagens são essenciais no processo educativo. A ação educativa promove intencionalmente o desenvolvimento da capacidade de aprender, base da educação e formação ao longo da vida.</p> <p>D. Inclusão – A escolaridade obrigatória é de e para todos, sendo promotora de equidade e democracia. A escola contemporânea agrega uma diversidade de alunos tanto do ponto de vista socioeconómico e cultural como do ponto de vista cognitivo e motivacional. Todos os alunos têm direito ao acesso e à participação de modo pleno e efetivo em todos os contextos educativos.</p> <p>E. Coerência e flexibilidade – Garantir o acesso à aprendizagem e à participação dos alunos no seu processo de formação requer uma ação educativa coerente e flexível. É através da gestão flexível do currículo e do trabalho conjunto dos professores e educadores sobre o currículo que é possível explorar temas diferenciados, trazendo a realidade para o centro das aprendizagens visadas.</p> <p>F. Adaptabilidade e ousadia – Educar no século XXI exige a perceção de que é fundamental conseguir adaptar-se a novos contextos e novas estruturas, mobilizando as competências, mas também estando preparado para atualizar conhecimento e desempenhar novas funções.</p> <p>G. Sustentabilidade – A escola contribui para formar nos alunos a consciência de sustentabilidade, um dos maiores desafios existenciais do mundo contemporâneo, que consiste no estabelecimento, através da inovação política, ética e científica, de relações de sinergia e simbiose duradouras e seguras entre os sistemas social, económico e tecnológico e o Sistema Terra, de cujo frágil e complexo equilíbrio depende a continuidade histórica da civilização humana.</p> <p>H. Estabilidade – Educar para um perfil de competências alargado requer tempo e persistência. O Perfil dos Alunos à Saída da Escolaridade Obrigatória permite fazer face à evolução em qualquer área do saber e ter estabilidade para que o sistema se adeque e produza efeitos</p>	<p>A saída da escolaridade obrigatória o jovem deve ser:</p> <p>Munido de múltiplas literacias que lhe permitam analisar e questionar criticamente a realidade, avaliar e selecionar a informação, formular hipóteses e tomar decisões fundamentadas no seu dia-a-dia;</p> <p>Livre, autónomo, responsável e consciente de si próprio e do mundo que o rodeia;</p> <p>Capaz de lidar com a mudança e com a incerteza num mundo em rápida transformação;</p> <p>Reconheça a importância e o desafio oferecidos conjuntamente pelas Artes, pelas Humanidades e pela Ciência e a Tecnologia para a sustentabilidade social, cultural, económica e ambiental de Portugal e do mundo;</p> <p>Capaz de pensar crítica e autonomamente, criativo, com competência de trabalho colaborativo e com capacidade de comunicação;</p> <p>Apto a continuar a aprendizagem ao longo da vida, como fator decisivo do seu desenvolvimento pessoal e da sua intervenção social;</p> <p>Conheça e respeite os princípios fundamentais da sociedade democrática e os direitos, garantias e liberdades em que esta assenta;</p> <p>Que valorize o respeito pela dignidade humana, pelo exercício da cidadania plena, pela solidariedade para com os outros, pela diversidade cultural e pelo debate democrático;</p> <p>Rejeite todas as formas de discriminação e de exclusão social.</p>	<p>Responsabilidade e integridade – Respeitar-se a si mesmo e aos outros; saber agir eticamente, consciente da obrigação de responder pelas próprias ações; ponderar as ações próprias e alheias em função do bem comum.</p> <p>Excelência e exigência – Aspirar ao trabalho bem feito, ao rigor e à superação; ser perseverante perante as dificuldades; ter consciência de si e dos outros; ter sensibilidade e ser solidário para com os outros.</p> <p>Curiosidade, reflexão e inovação – Querer aprender mais; desenvolver o pensamento reflexivo, crítico e criativo; procurar novas soluções e aplicações.</p> <p>Cidadania e participação – Demonstrar respeito pela diversidade humana e cultural e agir de acordo com os princípios dos direitos humanos; negociar a solução de conflitos em prol da solidariedade e da sustentabilidade ecológica; ser interventivo, tomando a iniciativa e sendo empreendedor.</p> <p>Liberdade – Manifestar a autonomia pessoal centrada nos direitos humanos, na democracia, na cidadania, na equidade, no respeito mútuo, na livre escolha e no bem comum.</p>

1.5. Recursos Humanos

Os dados descriminados reportam-se ao dia 31 de dezembro de 2021

Pessoal docente, com vínculo e por grupo de recrutamento:

Carreira/ Grupo	VINCULO				
	RCTP indeterminado	RCTR certo	Requisitado noutros serviços	Comissão de serviço	Total
110 – 1º Ciclo	2 i)	2	0	0	3
111 – Ed. Especial	1 i)	0	0	0	1
230 – Matemática/Ciências	1	0	0	0	1
240 - Ed. Visual	1	0	0	0	1
250 – Ed. Música	1 i)	2 j)	0	0	3
300 - Português	2 i) i)	2	0	0	4
320- Francês	1	0	0	0	1
330- Inglês	1	2	0	0	3
400 - História	1	1	0	1 c)	3

420- Geografia	1 i)	1	0	0	2
500 - Matemática	2 i)	2	0	0	4
510 – Físico-química	1 a)	1	0	0	2
520 – Biologia	1 b)	1	0	0	2
620- Ed. Física	1 i)	1	0	0	2

- a) – 1 docente a exercer funções de Presidente do Conselho Executivo;
b) – 1 docente a exercer funções de Vice-Presidente do Conselho Executivo;
c) – 1 docente em comissão de serviço – Diretor do Ecomuseu do Corvo;
d) – 1 docente a exercer funções de Presidente do Conselho Executivo;
h) -- 1 licença por gravidez de risco;
i) – 1 docente em afetação
j) – 1 docente ausente por licença acompanhamento a filho menor.

Pessoal não docente, com vínculo e por categoria:

Carreira/ Categoria	VINCULO				
	RCTP indet.	RCTR certo	Mobilidade noutro / neste serviço	Programa Ocupacional	Total
Coordenador Técnico	1	0	0	0	1
Assistente Técnico	1	0	1 a)	0	2
Assistente Operacional	5	0	0	0	5
CTT	0	0	0	0	0
Prosa	0	0	0	0	0
Total Global	7	0	1	3	8

- a) – 1 Trabalhador em mobilidade externa – EBS da Ribeira Grande

Resumo do número de alunos matriculados na Escola Básica e Secundária Mouzinho da Silveira

		2020/2021	
		Nº de alunos	Turmas
Educação Especial			-----
Regime Regular	1º Ciclo	20	2
	2º Ciclo	7	2
	3º Ciclo	13	3
	Secundário	11	6

1.6. Ação Social Escolar

Nos termos do artigo 91º do Decreto Legislativo Regional nº 18/2007/A, de 19 de julho (Estatuto do Aluno dos Ensinos Básico e Secundário), na sua redação atual, os alunos beneficiam de apoios concretos de ação social escolar, calculados em funções da situação socioeconómica de cada agregado familiar.

Resumo dos alunos beneficiários da Ação Social Escolar

Escalões de abono de família	Dezembro 2021			
	I Esc.	II Esc.	III Esc.	IV Esc.
1º Ciclo	2	3	3	3
2º Ciclo	1	1	2	0
3º Ciclo	2	3	1	1
Secundário	0	5	1	1

Por outro lado, a distância e o isolamento geográfico da Escola motivaram que os sucessivos órgãos de administração da escola apostassem na inovação e nas enormes possibilidades de formação e de acesso à informação que as novas tecnologias informáticas permitem.

Durante os últimos anos temos tentado estabelecer uma liderança de proximidade, atenta aos pormenores e solidária nos trabalhos que é necessário desenvolver. Partilhar os esforços e os problemas de toda a comunidade escolar e tentar estar na primeira linha do esforço em prol do coletivo. É uma liderança que consideramos continuar a afirmar-se pelo exemplo.

A escola aposta nas novas tecnologias como auxiliares na motivação dos alunos e na promoção da interatividade entre o indivíduo e o conhecimento. Assim, recomenda-se o recurso frequente às Tecnologias da Informação e Comunicação (TIC) e às potencialidades dos dispositivos móveis, cabendo a cada grupo disciplinar criar materiais adequados aos vários níveis de ensino e anos de escolaridade, que possam ser partilhados e disponibilizados entre as diferentes áreas.

Possuímos uma estratégia que aposta, sobretudo, na inovação tecnológica, na proteção ambiental, na formação cívica e no sucesso educativo global. Num local em que, pelo efeito da limitação das acessibilidades e da dimensão demográfica residual, se pode falar, com toda a propriedade, de ultraperiferia, a Internet (e outras formas de mobilidade) é a resposta milagrosa da tecnologia do século XXI. Os grandes documentos estratégicos da Escola refletem essa prioridade, assim como o essencial do esforço orçamental que pode ser projetado nessa área. O

nosso Projeto Educativo está pensado tendo em vista a realização de trabalhos interdisciplinares, projetados para mobilizar, de facto, professores e alunos para o trabalho colaborativo com recurso às TIC.

Defendemos que os alunos deverão ser capazes de utilizar as Tecnologias da Informação e Comunicação de forma eficaz para criar documentos, localizar e selecionar informação, colaborar com grupos à distância e produzir apresentações dinâmicas. Na mesma linha de análise se deve interpretar a manutenção de parcerias com outras escolas europeias, ao longo de um período de 12 anos, com inovadoras e interativas sessões letivas conjuntas. O mesmo se poderá afirmar da opção continuada – desde há já 16 anos – do ensino da língua inglesa no 1.º Ciclo e o desempenho da escola ao nível ambiental, reconhecido através da atribuição do galardão Bandeira Verde, desde há doze anos, pela Associação Bandeira Azul da Europa. A estratégia é clara e persistente ao longo do tempo.

II. Órgãos de Gestão e Administração Escolar

Os responsáveis pelos órgãos de gestão da EBSMS foram os seguintes:

Constituição dos órgãos de escola

Assembleia de Escola:

- Presidente da Assembleia de Escola: Anabela Santos;
- Vice-presidente: Fernando Ferreira;
- Secretária da Assembleia: Patrícia Castanheira.

Comissão Executiva Provisória:

- Presidente Comissão Executiva Provisória: Tânia Margarida da Silva Coelho;
- Vice-presidentes da Comissão Executiva Provisória Comissão Executiva Provisória: Patrícia Castanheira e Marta Costa.

Conselho Administrativo:

- Presidente do Conselho Administrativo: Tânia Margarida da Silva Coelho;
- Vice-Presidente do Conselho Administrativo: Patrícia Castanheira
- Secretária: Marta Sofia Lopes Cardoso Leitão

III. Atividades realizadas e balanço da execução orçamental e financeira

De acordo com a legislação, será efetuada uma análise contextualizada das atividades desenvolvidas ao longo do ano na Escola.

Deste modo, será feito um balanço geral das atividades desenvolvidas ao longo do ano letivo que agora finda.

Começamos, justamente, pela análise dos resultados alcançados pelos nossos alunos. Na área central da prática letiva e dos resultados escolares.

RESULTADOS ESCOLARES

Avaliação Interna

1º Ciclo

	Inscritos	Transição	Tx. Trans.
1º Ano	5	5	100%
2º Ano	4	4	100%
3º Ano	9	9	100%
4º Ano	4	4	100%

Taxa média de transição no 1º ciclo: 100%

Taxa média de transição no 1º ciclo (2019/2020): 100%

2º ciclo

	Inscritos	Transição	Tx. Trans.
5º Ano	3	3	100%
6º Ano	4	4	100%

Taxa média de transição no 2.º ciclo: 100%

Taxa média de transição no 2.º ciclo (2019/2020): 100%

3º Ciclo

	Inscritos	Transição	Tx. Trans.
7º Ano	6	6	100%
8º Ano	3	3	100%
9º Ano	5	5	100%

Taxa média de transição no 3º ciclo: 100%

Taxa média de transição no 3.º ciclo (2019/2020): 89%

Secundário

	Inscritos	Transição/Conclusão	Tx. Trans.
10º Ano	2	2	100%
11º Ano	6	6	100%
12º Ano	3	2	66,7%

* Após Resultados das Provas de Equivalência à Frequência

Taxa média de transição no Secundário (10º e 11º anos): 100%

Taxa média de transição no Secundário (10.º e 11.º anos em 2019/2020): 100%

Taxa média de transição no Secundário (12.º ano em 2019/2020): 100%

Da análise dos resultados verifica-se uma taxa de transição de 100% no 1.º ciclo, mantendo a taxa de transição do ano letivo transato. Estes resultados são bastante satisfatórios e resultam de todo o trabalho que foi desenvolvido ao nível dos vários órgãos e estruturas da escola. As medidas tomadas continuaram a alicerçar-se num processo construtivo que permitiu para a manutenção de um percurso escolar estável e bem-sucedido para os alunos.

No 2.º e nos 10.º e 11.º anos a taxa de transição manteve-se nos 100%, como resultado de um trabalho sistemático e atento de todos os intervenientes no processo educativo.

No 3.º ciclo verifica-se uma taxa de transição de 100%, superando-se a taxa de transição de 89% atingida no ano letivo transato. Foram delineadas estratégias personalizadas que a médio prazo permitiram um percurso escolar consolidado dos alunos.

No 12.º ano verificou-se a retenção de uma aluna, sendo por isso a taxa de sucesso de 66.7%.

Ao longo deste ano letivo foram implementadas estratégias de apoio educativo, atividades e projetos de forma a potenciar as aptidões e capacidades dos alunos e assim alcançar o sucesso nas aprendizagens. A escola aplicou todas as estratégias que contribuíram para a consolidação do percurso escolar dos nossos alunos e esteve sistematicamente atenta a todas as situações de forma a dar a resposta adequada em cada caso.

Avaliação Externa

	Média Interna	Média Regional	Média Nacional
Português- 639 (1 aluno)	17 valores	11,8	12 valores
Geografia – 719 (1 aluno)	11 valores		10,7 valores
MACS – 835 (1 aluno)	18 valores		10,7 valores
FQ- 715 (3 alunos)	6,7 valores	9,5	9,8 valores
Matemática- 635 (1 aluno)	5 valores	10,2	10,6 valores
Biologia e Geologia - 702 (3 alunos)	13,3 valores	11,1	12,0 valores

3.1. Atividades Realizadas

Os projetos desenvolvidos na EBS Mouzinho da Silveira são orientados por três eixos de atuação, definidos no Plano Integrado de Promoção do Sucesso Escolar e balizadores do Projeto Educativo de Escola, são eles:

1. Foco na qualidade das aprendizagens dos alunos;
2. Promoção do desenvolvimento profissional dos docentes;
3. Mobilização da comunidade educativa e parceiros sociais.

Neste contexto, estabeleceram-se ou consolidaram-se as seguintes ações/projetos:

- Prof DA – professores qualificados na solução de dificuldades de aprendizagem;
- Atelier do Código
- Clubes Escolares: Clube de Leitura, Clube À Descoberta da Ciência - 1º ciclo; Clube da Proteção Civil e do Ambiente, Clube de Folclore e Música Tradicional do Corvo; Clube Desportivo e Escolar da Ilha do Corvo; Clube de Programação e Robótica (cópia de relatórios em anexo)
- Programa Regional de Saúde Escolar e Saúde Infante Juvenil; (cópia de relatório em anexo)
- Programa Eco-Escola; (cópia de relatório em anexo)
- Estratégia de Escola de Educação para a Cidadania;
- Atividades Desportivas Escolares;
- Ensino Especializado em Desporto;
- Biblioteca Escolar;
- Programa de tutorias;
- Salas de Estudo;
- Apoio Pedagógico Personalizado aos alunos integrados no Regime Educativo Especial;
- Atividades de apoio ao estudo/ aprendizagem, dentro e fora da sala de aula, com enfoque no 1º ciclo;
- Orientação Vocacional
- Formação contínua dos docentes.

As atividades previstas no Plano Anual de Atividades foram cumpridas, tendo sempre que possível e pertinente e mediante as oportunidades que foram surgindo ao longo do ano letivo sido desenvolvidas atividades não previstas. Conforme relatórios em anexo, os objetivos foram concretizados e produziram resultados bastante satisfatórios.

Realça-se aqui a participação da nossa escola na fase nacional do Parlamento dos Jovens onde o tema debatido foi a Violência Doméstica e o Namoro. Dois deputados representantes da nossa escola no ensino básico e um deputado representante da nossa escola no ensino secundário representaram o círculo da Região Autónoma do Açores na Sessão Nacional. Foram ainda selecionadas duas alunas que desempenharam o papel de repórter na comitiva da nossa escola na sessão nacional. Este ano, exceccionalmente as sessões realizaram-se via online.

Na elaboração do Plano Anual de Atividades procurou-se incluir atividades diversificadas, projetadas no futuro, com aposta nas novas tecnologias e no contexto europeu em que estamos inseridos.

Apesar das condicionantes decorrentes da pandemia Covid-19, que se continuaram a sentir este ano letivo, considera-se que os objetivos do PAA foram atingidos, tendo as atividades propostas sido significativas no percurso dos nossos alunos e da dinâmica da escola. Nestes tempos incertos, procuraremos sempre proporcionar à comunidade educativa experiências que preparem os nossos alunos para os desafios que hoje se colocam, e que consolidem o seu percurso escolar e os preparem para o futuro.

Em toda a ação da EBS Mouzinho da Silveira procurou-se a deteção sistemática de dificuldades na aprendizagem e comportamento dos alunos, através dos diretores de turma, professores titulares e professores tutores, de modo a garantir uma aplicação atempada de medidas que permitissem ao aluno ultrapassar as suas dificuldades.

3.2. Organização contabilística

1. Os documentos de suporte ao registo das operações contabilísticas estão arquivados da seguinte forma:

- Despesas – por processo de despesa, o qual integra o n.º de processo de despesa, a informação de cabimento, a autorização da despesa, o n.º de compromisso, a nota de encomenda, o documento comprovativo da despesa (fatura ou documento equivalente), o pedido de autorização de pagamento e recibo comprovativo do pagamento. Estes processos estão arquivados por ordem de pagamento organizados de acordo com a classificação económica das despesas públicas.

- Pagamentos – Os documentos comprovativos dos pagamentos, pedidos de autorização de pagamentos autorizados, estão arquivados cronologicamente e anexados ao processo de

despesa.

2. A Escola Básica e Secundária Mouzinho da Silveira desde 2018 que utiliza a solução de Gestão de Recursos Financeiros em modo partilhado (GeRFiP) que integra a gestão logística, orçamental, financeira e patrimonial.

O sistema informático para a execução da contabilidade assenta em mecanismos automáticos de geração de movimentos contabilísticos. Trata-se de um sistema de gestão financeira e contabilística em que os movimentos contabilísticos e patrimoniais são gerados à medida que as tarefas e as operações inerentes à execução orçamental são executadas.

Este automatismo é conseguido graças a um sistema de equivalências e ligações entre a classificação económica das despesas e das receitas públicas e o código de contas previsto no SNC-AP.

3. Relativamente às demonstrações financeiras intercalares, a EBSMS, elabora demonstrações financeiras mensais, sendo as mesmas utilizadas para efeitos de controlo e gestão interna.

4. Não existe descentralização contabilística, uma vez que todos os processos de despesa encontram-se nos serviços administrativos desta escola.

3.3. Execução Orçamental e Financeira

Na área orçamental foram seguidas as linhas orientadoras emanadas da Assembleia de Escola. A escola não tem dívidas a fornecedores, cumprindo as obrigações perante terceiros. A situação orçamental da nossa escola pauta-se pelo equilíbrio e moderação na despesa. Tendo sempre presente o bom funcionamento da escola e o bem-estar de todos os que nela trabalham e estudam, procurou-se um equilíbrio das despesas de funcionamento, preservar o património móvel e imóvel e, sempre que possível, responder às diferentes solicitações dos nossos serviços, dos docentes, dos não docentes, dos alunos e da restante comunidade educativa. A nível orçamental conclui-se que foram atingidas as metas definidas.

Neste ano foram adquiridas cadeiras para os serviços administrativos e conselho executivo, com a dotação do projeto “Erasmus+”, foram adquiridos equipamentos lúdicos para o recreio, foi adquirido uma máquina de braille para uma aluna com baixa visão. Foi também, adquirido um ar condicionado para a reprografia.

Foram garantidas as formações: “Atelier do código”, “Prof DA – 1.º e 2.º ciclos”, “Programa de Acompanhamento de Matemática 3.º ciclo”, “Educação para a Cidadania e

Desenvolvimento”. Tendo em conta a situação pandémica as mesmas não envolveram gastos, uma vez que decorreram à distância.

Com o terminar do ano, surgem novos desafios para o futuro: melhorar as aprendizagens de todos os alunos da nossa escola, fazer com que os docentes e não docentes se sintam motivados e valorizados, envolver efetivamente os encarregados de educação na vida escolar dos seus educandos, fazer com que os nossos alunos sejam cada vez mais parte ativa na construção dos seus conhecimentos, sejam curiosos, ativos, interventivos e resilientes., sejam plenos cidadãos de uma europa do século XXI.

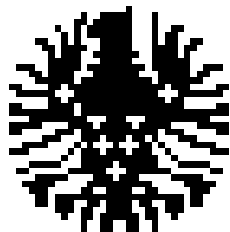

IV. RELATÓRIO DE ANÁLISE

Exercício de 2021

FUNDO ESCOLAR DA EBS MOUZINHO DA SILVEIRA

4. DEMONSTRAÇÃO ORÇAMENTAIS

As demonstrações orçamentais apresentadas no presente Relatório são referentes ao exercício de 2021, de 01.01.2021 a 31.12.2021, em harmonia com o Sistema de Normalização Contabilística para as Administrações Públicas (SNC-AP), aprovado pelo Decreto-lei nº 192/2015, de 11 de setembro. A sua apresentação assenta nas orientações e na estrutura definidas pela NCP 26 - Contabilidade e Relato Orçamental.

4.1 Demonstrações de Relato Individual

4.1.1 - Demonstração do desempenho orçamental

Recebimentos	Fontes de Financiamento 2020			2020
	RG	Fundos Alheios	Total	
Saldo da gerência anterior	9 787.94	5 285.77	16 268.40	22 677.31
Receita Corrente	788 413.86	0,00	801 728.72	793 930.72
Receita de Capital	27 288.26	0,00	27 288.26	38 902.73
Receita Efetiva	815 702.12	0,00	829 016.98	832 833.45
Receita não Efetiva	0,00	0,00	0,00	0,00
Soma	825 490.06	0,00	829 016.98	832 833.45
Operações de Tesouraria	0,00	173 620.67	173 620.67	162 767.20
Pagamentos				
Despesa Corrente	810 423.46	0,00	822 723.65	822 255.09
Despesa de Capital	11 090.38	0,00	11 090.38	11 514.02
Despesa Efetiva	821 513.84	0,00	833 814.03	833 769.11
Despesa não Efetiva	0,00	0,00	0,00	0,00
Soma	821 513.84	0,00	833 814.03	833 769.11
Operações de Tesouraria	0,00	12 415.34	12 415.34	5 285.77
Saldo para a gerência seguinte			18 800.92	16 268.40
SALDO GLOBAL	0,00	0,00	0,00	0,00

A EBSMS apresenta um saldo orçamental global nulo, o que evidencia o cumprimento da regra de equilíbrio orçamental, em conformidade com o estipulado no artigo 27º da Lei de Enquadramento

Orçamental (Lei nº 151/2015, de 11 de setembro).

O saldo para a gerência seguinte (2022) é de 18 800,92€, referente a operações de tesouraria – retenção efetuada sobre os vencimentos de dezembro dos trabalhadores a entregar às entidades devidas durante o mês de janeiro.

4.1.2. Demonstração do desempenho orçamental da receita

Entidade: A541 FE EBI Mouzinho
Exercício: 2021

Período: 14

Demonstração de execução orçamental da receita

Unidade Monetária: EUR											
Rubrica	Descrição	Previsões corrigidas (1)	Receitas por cobrar de períodos anteriores (2)	Receitas liquidadas (3)	Liquidações anuladas (4)	Receitas cobradas brutas (5)	Rebolsos e Resoluções		Receitas cobradas líquidas		Grau de execução orçamental (12) = (10) / (11) x 100
							Emendados (6)	Pagos (7)	Períodos anteriores (8)	Período corrente (9)	Total (10) = (5) - (7)
Receita corrente											
R.04.01.22.00.00	PROPRIAS	100,00	0,00	0,00	0,00	0,00	0,00	0,00	0,00	0,00	0,00
R.06.02.01.00.00	BANCOS E OUTRAS INSTITUIÇÕES FINANCEIRAS	200,00	0,00	0,00	0,00	0,00	0,00	0,00	0,00	0,00	0,00
R.06.04.01.01.00	ORÇAMENTO DA REGIÃO AUTÓNOMA DOS AÇORES (OEA)	791.746,00	0,00	787.413,86	0,00	787.413,86	0,00	0,00	0,00	787.413,86	0,00
R.06.05.02.00.00	REGIÃO AUTÓNOMA DOS AÇORES	1.000,00	0,00	1.000,00	0,00	1.000,00	0,00	0,00	0,00	1.000,00	100,00
R.07.01.07.01.00	REFETÓRIOS ESCOLARES	12.000,00	0,00	6.813,20	0,00	6.813,20	0,00	0,00	0,00	6.813,20	56,78
R.07.01.07.02.00	BUFETES ESCOLARES	3.500,00	0,00	1.890,70	0,00	1.890,70	0,00	0,00	0,00	1.890,70	54,28
R.07.01.08.01.00	PAPELARIAS ESCOLARES	3.500,00	0,00	516,10	0,00	516,10	0,00	0,00	0,00	516,10	14,75
R.07.01.11.02.00	BUFETES ESCOLARES	4.500,00	0,00	4.085,77	0,00	4.085,77	0,00	0,00	0,00	4.085,77	90,79
Receita de capital											
R.10.04.01.01.00	ORÇAMENTO DA REGIÃO AUTÓNOMA DOS AÇORES (OEA)	29.187,00	0,00	27.288,26	0,00	27.288,26	0,00	0,00	0,00	27.288,26	93,49
R.16.01.01.00.00	NA POSSE DO SERVIÇO	10.983,00	0,00	10.982,63	0,00	10.982,63	0,00	0,00	0,00	10.982,63	100,00
Total		856.716,00	0,00	839.999,61	0,00	839.999,61	0,00	0,00	0,00	839.999,61	98,05

Na presente gerência a receita executada no orçamento ordinário do FE da EBS Mouzinho da Silveira totalizou 839 999.61 €, enquanto a receita corrigida totalizou 856 716,00 €, representando um grau de execução orçamental de 98,05%.

As receitas correntes representaram 95,31% da receita corrigida e obtiveram uma execução orçamental de 98,25%. As receitas de capital representaram 4,69% da receita corrigida e obtiveram uma execução orçamental de 95,27% (Gráfico 1).

GRÁFICO 1 – RECEITA CORRENTE VS RECEITA DE CAPITAL

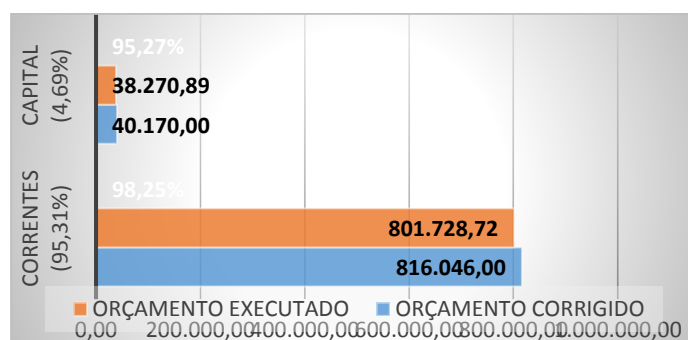

Considerando as receitas corrigidas por capítulo, constata-se que houve uma maior preponderância das receitas provenientes de transferências correntes (92,61%) e proveniente de transferências de capital (3,41%) (Gráfico 2).

GRÁFICO 2 – RECEITA CORRIGIDA POR CAPITULO

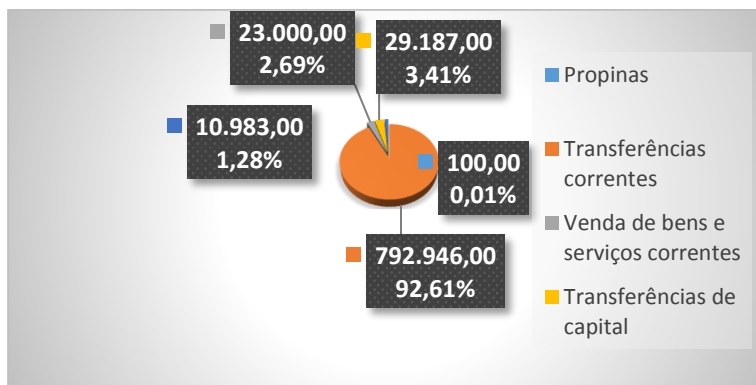

Considerando a receita executada por capítulo, verificaram-se graus de execução orçamental de: 99.43% para as receitas provenientes de transferências correntes; 57.89% para as receitas provenientes de venda de bens e serviços correntes; 93.49% para as receitas provenientes de transferências de capital; e 100% para as receitas provenientes de saldo da gerência anterior. Não houve execução no capítulo das receitas provenientes de taxas, multas e outras penalidades (Gráfico 3).

GRÁFICO 3 - EXECUÇÃO DAS RECEITAS POR CAPITULO

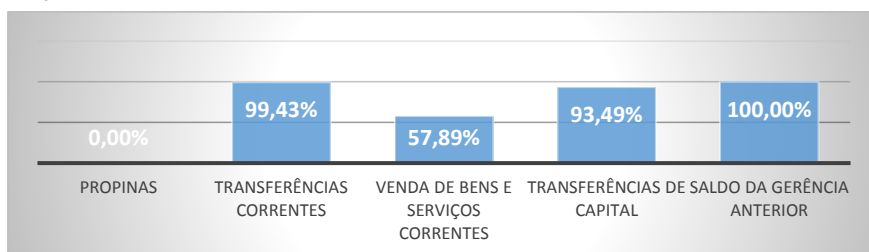

4.1.3. Demonstração do desempenho orçamental da despesa

Demonstração de execução orçamental da despesa

Unidade Monetária: EUR											
Rubrica	Descrição	Despesas por pagar de períodos anteriores	Doações corrigidas	Cálculos / de escalares	Cabinamentos	Compromissos	Obrigações	Despesas pagas líquidas de reposições			Grau de execução orçamental
								Períodos anteriores	Período corrente	Total	
(1)	(2)	(3)	(4)	(5)	(6)	(7)	(8)	(9)	(10)	(11)	(12)
(1)	(2)	(3)	(4)	(5)	(6)	(7)	(8)	(9)	(10)	(11)	(12)
Despesa corrente											
0.01.01.03.00.00	PESSOAL DOS QUADROS - REGIME DE FUNÇÃO PÚBLICA	0,00	229.173,00	0,00	229.109,70	229.109,70	229.109,70	0,00	229.109,70	229.109,70	99,97
0.01.01.06.00.00	PESSOAL CONTRATADO A TERMO	0,00	239.203,87	0,00	239.203,87	239.203,87	239.203,87	0,00	239.203,87	239.203,87	99,94
0.01.01.10.00.00	GRATIFICAÇÕES	0,00	29.900,00	0,00	28.960,85	28.960,85	28.960,85	0,00	28.960,85	28.960,85	99,87
0.01.01.13.00.00	SUBSÍDIO DE REFECÇÃO	0,00	30.000,00	0,00	29.535,84	29.535,84	29.535,84	0,00	29.535,84	29.535,84	98,45
0.01.01.14.00.00	SUBSÍDIO DE FÉRIAS E DE NATAL	0,00	81.280,00	0,00	81.280,96	81.280,96	81.280,96	0,00	81.280,96	81.280,96	100,00
0.01.01.15.00.00	REINTEGRAÇÕES POR DOENÇA E MATERNIDADE/PATERNIDADE	0,00	1.188,00	0,00	1.188,89	1.188,89	1.188,89	0,00	1.188,89	1.188,89	99,99
0.01.02.02.00.00	HORAS EXTRAORDINÁRIAS	0,00	10.405,00	0,00	10.404,72	10.404,72	10.404,72	0,00	10.404,72	10.404,72	100,00
0.01.02.04.00.00	AJUDAS DE CUSTO EM TERMO	0,00	765,28	0,00	765,28	765,28	765,28	0,00	765,28	765,28	99,96
0.01.02.05.00.00	ABONO PARA FALHAS	0,00	966,00	0,00	780,57	780,57	780,57	0,00	780,57	780,57	81,65
0.01.02.12.00.00	INDENIZAÇÕES POR CESSAÇÃO DE FUNÇÃO	0,00	400,72	0,00	400,72	400,72	400,72	0,00	400,72	400,72	98,94
0.01.02.14.00.00	REINTEGRAÇÃO COMPLEMENTAR	0,00	6.000,91	0,00	6.000,91	6.000,91	6.000,91	0,00	6.000,91	6.000,91	100,00
0.01.03.05.00.00	CGA	0,00	33.104,00	0,00	32.584,27	32.584,27	32.584,27	0,00	32.584,27	32.584,27	98,43
0.01.03.05.00.00	SEGURANÇA SOCIAL	0,00	198.379,00	0,00	198.379,00	198.379,00	198.379,00	0,00	198.379,00	198.379,00	100,00
0.01.03.04.00.00	IMPREZA E HIGIENE	0,00	1.088,87	0,00	1.088,87	1.088,87	1.088,87	0,00	1.088,87	1.088,87	99,90
0.01.03.05.00.00	REFEITÓRIOS ESCOLARES	0,00	22.693,00	0,00	16.274,00	16.274,00	16.274,00	0,00	16.274,00	16.274,00	71,71
0.02.01.05.00.00	SUPLEMENTO ALIMENTAR	0,00	5.696,00	0,00	3.451,22	3.451,22	3.451,22	0,00	3.451,22	3.451,22	60,78
0.02.01.05.00.00	SUPLEMENTO ALIMENTAR	0,00	1.298,00	0,00	790,73	790,73	790,73	0,00	790,73	790,73	63,87
0.02.01.05.00.00	SUPLEMENTO ALIMENTAR	0,00	3.900,00	0,00	1.560,96	1.560,96	1.560,96	0,00	1.560,96	1.560,96	40,16
0.02.01.08.00.00	MATERIAL DE ESCRITÓRIO	193,85	3.780,00	0,00	3.424,06	3.424,06	3.424,06	193,85	3.230,20	3.424,06	90,58
0.02.01.11.00.00	MATERIAL DE CONSUMO CLÍNICO	0,00	30,00	0,00	27,51	27,51	27,51	0,00	27,51	27,51	91,70
0.02.01.13.00.00	MATERIAL DE CONSUMO NOTURNO	0,00	50,00	0,00	18,62	18,62	18,62	0,00	18,62	18,62	37,24
0.02.01.14.00.00	OUTRO MATERIAL - PEÇAS	0,00	670,00	0,00	669,67	669,67	669,67	0,00	669,67	669,67	99,95
0.02.01.16.00.00	PARCELAS ESCOLARES	0,00	5.400,00	1.587,00	2.379,61	2.379,61	2.379,61	0,00	2.379,61	2.379,61	44,07
0.02.01.20.00.00	MATERIAL DE EDUCAÇÃO CULTURA E RECREIO	306,00	4.440,00	0,00	3.979,27	3.979,27	3.979,27	306,00	3.664,27	3.979,27	89,24
0.02.01.21.00.00	OUTROS BENS	0,00	200,00	0,00	190,98	190,98	190,98	0,00	190,98	190,98	95,49
0.02.02.01.00.00	ENCARGOS DAS INSTALAÇÕES	0,00	5.042,00	0,00	4.453,06	4.453,06	4.453,06	0,00	4.453,06	4.453,06	88,02
0.02.02.03.00.00	CONSERVAÇÃO DE BENS	0,00	2.000,00	0,00	2.000,00	2.000,00	2.000,00	0,00	2.000,00	2.000,00	100,00
0.02.02.09.00.00	COMUNICAÇÕES - FIMAS DE VOZ	0,00	1.200,00	0,00	796,42	796,42	796,42	0,00	796,42	796,42	66,34
0.02.02.09.00.00	COMUNICAÇÕES - OUTROS	0,00	600,00	0,00	386,74	386,74	386,74	0,00	386,74	386,74	64,45
0.02.02.10.00.00	SERVIÇOS DE COMUNICAÇÕES	0,00	50,00	0,00	0,00	0,00	0,00	0,00	0,00	0,00	0,00
0.02.02.12.00.00	OUTROS	0,00	100,00	0,00	0,00	0,00	0,00	0,00	0,00	0,00	0,00
0.02.02.12.00.00	SEGURO ESCOLAR	0,00	274,00	0,00	236,17	236,17	236,17	0,00	236,17	236,17	86,19
0.02.02.12.00.00	SEGURO PARA PROGRAMAS OCUPACIONAIS	0,00	274,00	0,00	236,17	236,17	236,17	0,00	236,17	236,17	86,19

Demonstração de execução orçamental da despesa

Unidade Monetária: EUR											
Rubrica	Descrição	Despesas por pagar de períodos anteriores	Doações corrigidas	Cálculos / de escalares	Cabinamentos	Compromissos	Obrigações	Despesas pagas líquidas de reposições			Grau de execução orçamental
								Períodos anteriores	Período corrente	Total	
(1)	(2)	(3)	(4)	(5)	(6)	(7)	(8)	(9)	(10)	(11)	(12)
(1)	(2)	(3)	(4)	(5)	(6)	(7)	(8)	(9)	(10)	(11)	(12)
0.02.02.13.00.00	DESELOCAÇÕES E ESTADAS EM TERRITÓRIO NACIONAL	258,38	2.438,00	0,00	2.170,32	2.170,32	2.116,34	258,38	1.701,98	1.960,36	89,41
0.02.02.19.00.00	ASSISTÊNCIA TÉCNICA	0,00	1.905,47	0,00	1.905,47	1.905,47	1.905,47	0,00	1.905,47	1.905,47	99,97
0.02.02.20.00.00	OUTROS TRABALHOS ESPECIALIZADOS	0,00	2.231,29	0,00	2.221,29	2.221,29	2.221,29	0,00	2.221,29	2.221,29	99,48
0.04.06.00.00.00	SEGURANÇA SOCIAL	0,00	2.179,00	0,00	2.105,05	2.105,05	2.105,05	0,00	2.105,05	2.105,05	96,61
0.04.08.02.00.00	OUTROS	0,00	5.127,00	0,00	4.532,36	4.532,36	4.532,36	0,00	4.532,36	4.532,36	88,40
0.04.08.04.00.00	AJUDAS ECONÓMICAS DIRETAS	0,00	150,00	0,00	0,00	0,00	0,00	0,00	0,00	0,00	0,00
0.06.02.03.00.00	MATERIAL DE APOIO PEDAGÓGICO	0,00	270,00	0,00	48,17	48,17	48,17	0,00	48,17	48,17	17,84
Despesa de capital											
0.07.01.07.00.00	EQUIPAMENTO DE INFORMÁTICA	0,00	1.482,00	0,00	653,58	653,58	653,58	0,00	653,58	653,58	44,10
0.07.01.09.00.00	EQUIPAMENTO ADMINISTRATIVO	0,00	1.200,00	0,00	1.176,24	1.176,24	1.176,24	0,00	1.176,24	1.176,24	98,02
0.07.01.10.00.00	EQUIPAMENTO BÁSICO	0,00	11.235,00	0,00	9.260,56	9.260,56	9.260,56	0,00	9.260,56	9.260,56	82,42
Total		758,38	856.16,00	3.187,00	834.412,43	834.412,43	834.166,44	758,38	833.814,89	833.814,89	97,93

Na presente gerência a despesa executada no orçamento ordinário do FE da EBS Mouzinho da Silveira totalizou 834 358.44 € enquanto a despesa corrigida totalizou 856 716.00€, traduzindo-se num grau de execução orçamental de 93.81%.

As despesas correntes representaram 98.38% da despesa corrigida e obtiveram uma execução orçamental de 97.62%. As despesas de capital representaram 1,62% da despesa corrigida e obtiveram uma execução orçamental de 79.68% (Gráfico 4).

GRÁFICO 4 – DESPESA EXECUTADA VS DESPESA CORRIGIDA

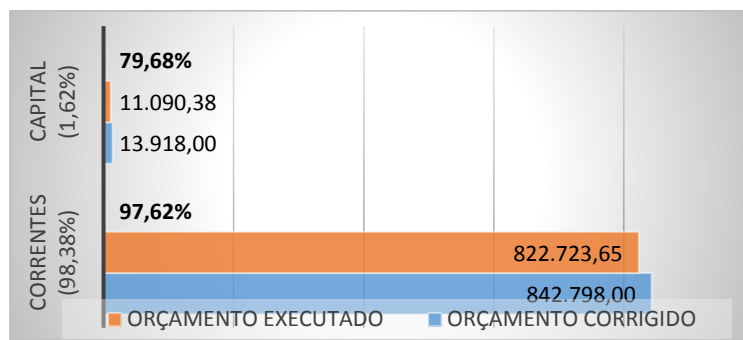

Considerando as despesas corrigidas por agrupamento, constatou-se que houve mais preponderância das despesas com pessoal (89.88%) (Gráfico 5).

GRÁFICO 5 – DESPESA CORRIGIDA

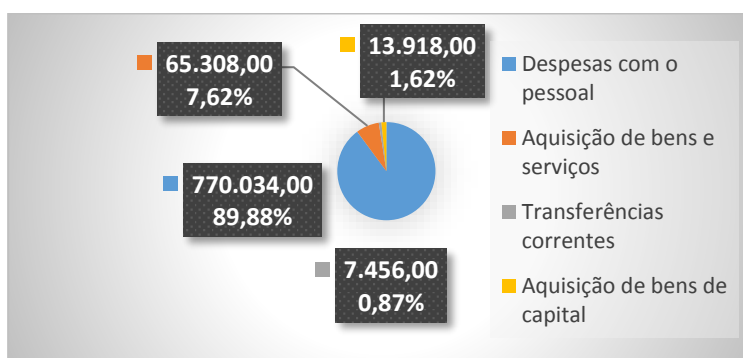

Quando analisada por agrupamento, a despesa executada apresentou diferentes graus de execução orçamental: 99.81% para as despesas com o pessoal; 72.71 % para as despesas com aquisição de bens e serviços; 89.02% para as despesas com transferências correntes;; e de 79.68% para as despesas com a aquisição de bens de capital (Gráfico 6).

GRÁFICO 6 – DESPESA EXECUTADA POR AGRUPAMENTO

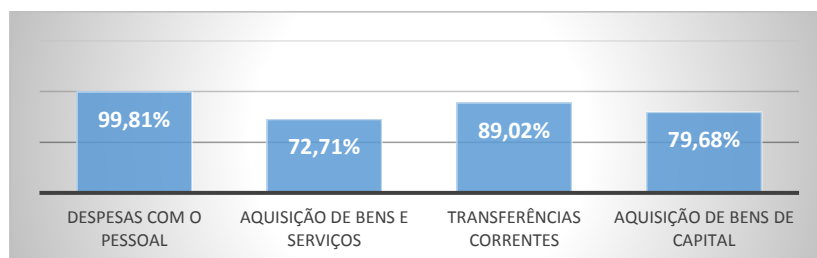

V. Anexo às demonstrações orçamentais

5.1 - Alterações Orçamentais da Receita

Entidade: A541 FE EBI Mouzinho
Exercício: 2021

Período: de 01 a 12

1 - Alterações orçamentais da receita

Unidade Monetária: EUR

Rubricas	Tipo	Receita					Observações
		Previsões Iniciais	Alterações Orçamentais			Previsões Corrigidas	
			Inscrições/ Reforços	Diminuições/ Anulações	Créditos especiais		
[1]	[2]	[3]	[4]	[5]	[6]	[7]=[3]+[4]-[5]+[6]	[8]
R1 - Receita fiscal		0,00	0,00	0,00	0,00	0,00	
R1.1 - Impostos diretos		0,00	0,00	0,00	0,00	0,00	
R1.2 - Impostos indiretos		0,00	0,00	0,00	0,00	0,00	
R2 - Contribuições para a segurança social, CGA e ADSE		0,00	0,00	0,00	0,00	0,00	
R3 - Taxas, multas e outras penalidades		100,00	0,00	0,00	0,00	100,00	
R4 - Rendimentos de propriedade		0,00	0,00	0,00	0,00	0,00	
R5 - Transferências e subsídios correntes		715.323,00	78.623,00	1.000,00	0,00	792.946,00	
R5.1 - Transferências correntes		715.323,00	78.623,00	1.000,00	0,00	792.946,00	
R5.1.1 - Administrações Públicas		715.123,00	78.623,00	1.000,00	0,00	792.746,00	
R5.1.1.1 - Administração Central - Estado Português		0,00	0,00	0,00	0,00	0,00	
R5.1.1.2 - Administração Central - Outras entidades		0,00	0,00	0,00	0,00	0,00	
R5.1.1.3 - Segurança Social		0,00	0,00	0,00	0,00	0,00	
R5.1.1.4 - Administração Regional		714.123,00	0,00	0,00	0,00	714.123,00	
R5.1.1.4 - Administração Regional	M	0,00	78.623,00	1.000,00	0,00	77.623,00	
R5.1.1.5 - Administração Local		1.000,00	0,00	0,00	0,00	1.000,00	
R5.1.2 - Exterior - U E		0,00	0,00	0,00	0,00	0,00	
R5.1.3 - Outras		200,00	0,00	0,00	0,00	200,00	
R5.2 - Subsídios correntes		0,00	0,00	0,00	0,00	0,00	
R6 - Venda de bens e serviços	M	0,00	7.500,00	0,00	0,00	7.500,00	
R6 - Venda de bens e serviços		16.000,00	0,00	0,00	0,00	16.000,00	
R7 - Outras receitas correntes		0,00	0,00	0,00	0,00	0,00	
R8 - Venda de bens de investimento		0,00	0,00	0,00	0,00	0,00	
R9 - Transferências e subsídios de capital		24.390,00	11.891,00	7.094,00	0,00	29.187,00	
R9.1 - Transferências de capital		24.390,00	11.891,00	7.094,00	0,00	29.187,00	

Entidade: A541 FE EBI Mouzinho
Exercício: 2021

Período: de 01 a 12

1 - Alterações orçamentais da receita

Unidade Monetária: EUR							Observações
Rubricas	Tipo	Receita					
		Previsões Iniciais	Alterações Orçamentais			Previsões Corrigidas	
			Inscrições/ Reforços	Diminuições/ Anulações	Créditos especiais		
[1]	[2]	[3]	[4]	[5]	[6]	[7]=[3]+[4]-[5]+[6]	[8]
R9.1.1 - Administrações Públicas		24.390,00	11.891,00	7.094,00	0,00	29.187,00	
R9.1.1.1 - Administração Central - Estado Português		0,00	0,00	0,00	0,00	0,00	
R9.1.1.2 - Administração Central - Outras entidades		0,00	0,00	0,00	0,00	0,00	
R9.1.1.3 - Segurança Social		0,00	0,00	0,00	0,00	0,00	
R9.1.1.4 - Administração Regional		24.390,00	0,00	0,00	0,00	24.390,00	
R9.1.1.4 - Administração Regional	M	0,00	11.891,00	7.094,00	0,00	4.797,00	
R9.1.1.5 - Administração Local		0,00	0,00	0,00	0,00	0,00	
R9.1.2 - Exterior - U E		0,00	0,00	0,00	0,00	0,00	
R9.1.3 - Outras		0,00	0,00	0,00	0,00	0,00	
R10 - Outras receitas de capital		0,00	0,00	0,00	0,00	0,00	
R11 - Reposição não abatidas aos pagamentos		0,00	0,00	0,00	0,00	0,00	
R12 - Receita com ativos financeiros		0,00	0,00	0,00	0,00	0,00	
R13 - Receita com passivos financeiros		0,00	0,00	0,00	0,00	0,00	
R14 - Saldo da gestão anterior - operações orçamentais	M	0,00	10.983,00	0,00	0,00	10.983,00	
Total		755.813,00	108.997,00	8.094,00	0,00	856.716,00	

M - Modificativa
P - Permutativa

Ao longo do ano de 2021 foram atribuídos reforços de dotação no valor de 100 903,00€.

A dotação corrigida da receita ascendeu aos 856 716,00€, dos quais 95.31% da receita corrente e 4.69€ da receitas de capital.

5.2 - Alterações Orçamentais da Despesa

Para adequação do orçamento à execução orçamental, nomeadamente para acorrer a despesas inadiváveis, não previsíveis ou insuficientemente dotadas, foram efetuadas 9 alterações orçamentais, incluindo modificações permutativas e modificativas.

A dotação corrigida da despesa foi em 2021 de 856 716,00€, com um cativo legal aplicado de 3 187,00€ tendo sido executados 833 814.03€, valor que nos remete para um grau de execução orçamental de 97.33%, excluindo o valor cativo.

Entidade: A541 FE EBI Mouzinho
Exercício: 2021

Período: de 01 a 12

2 - Alterações orçamentais da despesa

Unidade Monetária: EUR							
Rubricas	Tipo	Dotações Iniciais	Despesa			Dotações Corrigidas	Observações
			Alterações Orçamentais				
			Inscrições/ Reforços	Diminuições/ Anulações	Créditos especiais		
[1]	[2]	[3]	[4]	[5]	[6]	[7]=[3]+[4]-[5]+[6]	[8]
D1 - Despesas com o pessoal		691.905,00	97.410,00	19.281,00	0,00	770.034,00	
D1.1 - Remunerações Certas e Permanentes		552.729,00	0,00	0,00	0,00	552.729,00	
D1.1 - Remunerações Certas e Permanentes	M	0,00	62.782,00	5.522,00	0,00	57.260,00	
D1.1 - Remunerações Certas e Permanentes	P	0,00	5.000,00	5.000,00	0,00	0,00	
D1.2 - Abonos Variáveis ou Eventuais		13.136,00	0,00	0,00	0,00	13.136,00	
D1.2 - Abonos Variáveis ou Eventuais	M	0,00	6.940,00	1.514,00	0,00	5.426,00	
D1.2 - Abonos Variáveis ou Eventuais	P	0,00	2.451,00	2.451,00	0,00	0,00	
D1.3 - Segurança social		126.040,00	0,00	0,00	0,00	126.040,00	
D1.3 - Segurança social	M	0,00	19.237,00	3.794,00	0,00	15.443,00	
D1.3 - Segurança social	P	0,00	1.000,00	1.000,00	0,00	0,00	
D10 - Despesa com passivos financeiros		0,00	0,00	0,00	0,00	0,00	
D2 - Aquisição de bens e serviços		53.116,00	0,00	0,00	0,00	53.116,00	
D2 - Aquisição de bens e serviços	M	0,00	20.646,00	8.724,00	0,00	11.922,00	
D3 - Juros e outros encargos		0,00	0,00	0,00	0,00	0,00	
D4 - Transferências e subsídios correntes		9.522,00	824,00	2.890,00	0,00	7.456,00	
D4.1 - Transferências correntes		9.522,00	824,00	2.890,00	0,00	7.456,00	
D4.1.1 - Administrações Públicas		2.500,00	824,00	1.145,00	0,00	2.179,00	
D4.1.1.1 - Administração Central - Estado Português		0,00	0,00	0,00	0,00	0,00	
D4.1.1.2 - Administração Central - Outras entidades		0,00	0,00	0,00	0,00	0,00	
D4.1.1.3 - Segurança Social		2.500,00	0,00	0,00	0,00	2.500,00	
D4.1.1.3 - Segurança Social	M	0,00	824,00	1.145,00	0,00	321,00	
D4.1.1.4 - Administração Regional		0,00	0,00	0,00	0,00	0,00	
D4.1.1.5 - Administração Local		0,00	0,00	0,00	0,00	0,00	
D4.1.2 - Entidades do setor não lucrativo		0,00	0,00	0,00	0,00	0,00	

Entidade: A541 FE EBI Mouzinho
Exercício: 2021

Período: de 01 a 12

2 - Alterações orçamentais da despesa

Unidade Monetária: EUR							
Rubricas	Tipo	Despesa					Observações
		Dotações Iniciais	Alterações Orçamentais			Dotações Corrigidas	
			Inscrições/ Reforços	Diminuições/ Anulações	Créditos especiais		
[1]	[2]	[3]	[4]	[5]	[6]	[7]=[3]+[4]-[5]+[6]	[8]
D4.1.3 - Famílias	M	7.022,00	0,00	0,00	0,00	7.022,00	
D4.1.3 - Famílias		0,00	0,00	1.745,00	0,00	1.745,00	
D4.1.4 - Outras		0,00	0,00	0,00	0,00	0,00	
D4.2 - Subsídios correntes		0,00	0,00	0,00	0,00	0,00	
D5 - Outras despesas correntes	M	270,00	0,00	0,00	0,00	270,00	
D6 - Aquisição de bens de capital		1.000,00	0,00	0,00	0,00	1.000,00	
D6 - Aquisição de bens de capital		0,00	21.118,00	8.200,00	0,00	12.918,00	
D7 - Transferência e subsídios de capital		0,00	0,00	0,00	0,00	0,00	
D7.1 - Transferências de capital		0,00	0,00	0,00	0,00	0,00	
D7.1.1 - Administrações Públicas		0,00	0,00	0,00	0,00	0,00	
D7.1.1.1 - Administração Central - Estado Português		0,00	0,00	0,00	0,00	0,00	
D7.1.1.2 - Administração Central - Outras entidades		0,00	0,00	0,00	0,00	0,00	
D7.1.1.3 - Segurança Social		0,00	0,00	0,00	0,00	0,00	
D7.1.1.4 - Administração Regional		0,00	0,00	0,00	0,00	0,00	
D7.1.1.5 - Administração Local		0,00	0,00	0,00	0,00	0,00	
D7.1.2 - Entidades do setor não lucrativo		0,00	0,00	0,00	0,00	0,00	
D7.1.3 - Famílias		0,00	0,00	0,00	0,00	0,00	
D7.1.4 - Outras		0,00	0,00	0,00	0,00	0,00	
D8 - Outras despesas de capital		0,00	0,00	0,00	0,00	0,00	
D9 - Despesa com ativos financeiros	0,00	0,00	0,00	0,00	0,00		
Total		755.613,00	139.998,00	39.095,00	0,00	856.716,00	

5.3. Operações de tesouraria

As operações de tesouraria resultam das retenções e descontos feitos aos trabalhadores, designadamente Imposto sobre o Rendimentos, Segurança Social, Caixa Geral de Aposentações, ADSE, sindicatos, entre outros.

Os saldos inicial e final correspondem aos valores retidos nos vencimentos de dezembro de 2020 e 2021, pagos em janeiro do ano seguinte.

Exercício: 2021

Operações de tesouraria

Unidade Monetária: EUR					
Código das contas	Designação	Saldo inicial	Recebimentos	Pagamentos	Saldo final
07.1.9 / 07.2.9	07.1.9 / 07.2.9 - Outras receitas/despesas de operações tesouraria	5.285,77	174.020,67	168.691,10	12.615,34
Total...		5.285,77	174.020,67	168.691,10	12.615,34

5.4 - Contratação administrativa – Situação dos Contratos

O quadro resumo dos contratos celebrados no período de relato ou em períodos anteriores e que foram objeto de execução financeira é o seguinte:

Entidade: AS41 FE EBI Mouzinho
Exercício: 2021

Dados: de 01.01.2021 a 31.12.2021

Situação dos contratos

Unidade Monetária: EUR																						
Projeto	Contrato	Entidade	Contrato				Visto do Tribunal de Contas		Pagamentos no período					Pagamentos Acumulados								Obs.
			Objeto	Data	Valor do contrato	Preço contratual	Numero de registo	Data	Data do primeiro pagamento	Trabalhos normais	Retenção de preços	Trabalhos a mais	Trabalhos de pagamento de obras e contratos	Quota de trabalhos realizados em contratos	Trabalhos normais	Retenção de preços	Trabalhos a mais	Trabalhos de pagamento de obras e contratos	Quota de trabalhos realizados em contratos			
			[1]		[2]	[3]	[4]	[5]	[6]	[7]	[8]	[9]	[10]	[11]	[12]	[13]	[14]	[15]	[16]	[17]	[18]	[19]
2540410001	2019AS410001	SANTA CASA MISERICORDIA CORVO	Fornecimento Refeições Escolares 2020/2021	14.08.2020	20.030,71	20.030,71			02.11.2020	10.013,58							7.187,07					

Euros

5.5 – Contratação Administrativa – Adjudicação por tipo de procedimento

No período de relato foi adjudicado 1 contrato de contratação pública conforme documento abaixo:

Entidade: A541 FE EBI Mouzinho
Exercício: 2021

De: 01.01.2021 a 31.12.2021

Adjudicações por tipo de procedimento

Tipo de contrato	Adjudicações por tipo de procedimento														Total	
	Concurso público		Concurso limitado por prévia qualificação		Procedimento de negociação		Diálogo concorrencial		Ajuste direto		Consulta prévia		Parceria para a inovação		Nº contratos (15)	Valor (16)
	Nº contratos (1)	Preço contratual (2)	Nº contratos (3)	Preço contratual (4)	Nº contratos (5)	Preço contratual (6)	Nº contratos (7)	Preço contratual (8)	Nº contratos (9)	Preço contratual (10)	Nº contratos (11)	Preço contratual (12)	Nº contratos (13)	Preço contratual (14)		
Aquisição de Serviços (CCP)									1	20.776,74					1	20.776,74

5.6. Transferências e subsídios concedidos

Transferências e subsídios concedidos

Tipo de despesa	Entidade beneficiária	Disposições legais	Finalidade	Dotações corrigidas	Despesas autorizadas	Despesas pagas	Despesas autorizadas e não pagas	Devolução de transferências/ subsídios ocorrida no exercício	Observações
040500				2.179,00					
040500	INSTITUTO DA SEGURANÇA SOCIAL DOS AÇORES, IPRA	DL: 9/08/A Artº. Nº. 00 Alínea:	Prog: A05 Medi: A04 Proj: Ativ: 999		2.105,05	2.105,05	0,00	0,00	
040802				4.927,00					
040802	Vencimentos	DL: 9/08/A Artº. Nº. 00 Alínea:	Prog: A05 Medi: A04 Proj: Ativ: 999		4.532,36	4.532,36	0,00	0,00	
Total transferências correntes				7.106,00	6.637,41	6.637,41	0,00	0,00	

5.7. Transferências e subsídios recebidos

Entidade: A541 FE EBI Mouzinho
Exercício: 2021

Período: 12

Transferências e subsídios recebidos

Tipo de receita	Entidade financiadora	Disposições legais	Finalidade	Previsões corrigidas	Receitas recebidas	Previsões corrigidas e não recebidas	Devolução de transferências/ subsídios ocorrida no exercício	Observações
060401				791.745,00		791.745,00		
060401	DRAE - Direção Regional da Administração Educativa	DL: 12/05 Artº: 41º Nº: 01 Alínea: m	Prog: A05 Medi: A04 Proj: Ativ:		767.603,50	-767.603,50	0,00	
060401	DRAE - Direção Regional da Administração Educativa	DL: 12/05 Artº: 41º Nº: 01 Alínea: n	Prog: A05 Medi: A04 Proj: Ativ:		19.810,36	-19.810,36	0,00	
060502				1.000,00		1.000,00		
060502	MUNICÍPIO DO CORVO	DL: 75/13 Artº: Nº. 00 Alínea:	Prog: A05 Medi: A04 Proj: Ativ:		1.000,00	-1.000,00	0,00	
Total transferências correntes				792.745,00	788.413,86	4.332,14	0,00	
100401				29.187,00		29.187,00		
100401	DRAE - Direção Regional da Administração Educativa	DL: 12/05 Artº: 41º Nº: 01 Alínea: ao	Prog: A05 Medi: A04 Proj: Ativ:		12.483,57	-12.483,57	0,00	
100401	DRAE - Direção Regional da Administração Educativa	DL: 12/05 Artº: 41º Nº: 01 Alínea: qj	Prog: A05 Medi: A04 Proj: Ativ:		1.000,00	-1.000,00	0,00	
100401	DRAE - Direção Regional da Administração Educativa	DL: 12/05 Artº: 41º Nº: 01 Alínea: hi	Prog: A05 Medi: A04 Proj: Ativ:		3.415,23	-3.415,23	0,00	
100401	DRAE - Direção Regional da Administração Educativa	DL: 12/05 Artº: 41º Nº: 01 Alínea: m	Prog: A05 Medi: A04 Proj: Ativ:		7.149,46	-7.149,46	0,00	
100401	Direção Regional da Ciência e Transição Digital	DL: 10/12 Artº: Nº. 00 Alínea:	Prog: A05 Medi: A04 Proj: Ativ:		1.500,00	-1.500,00	0,00	
100401	Direção Regional da Educação	DL: 12/05 Artº: 41º Nº: 01 Alínea: hi	Prog: A05 Medi: A04 Proj: Ativ:		990,00	-990,00	0,00	
100401	Fundo Regional para a Ciência e Tecnologia	DL: 10/12 Artº: Nº. 00 Alínea:	Prog: A05 Medi: A04 Proj: Ativ:		750,00	-750,00	0,00	
Total transferências de capital				29.187,00	27.288,26	1.898,74	0,00	

A receita relativa ao Fundo Regional para a Ciência e Tecnologia não está devidamente classificada.

As receitas transferidas por Fundos Autónomos deveria estar registadas no artigo de receita R.10.03.08.00.00, em vez da rubrica R.10.04.01.00.

5.8.Divulgação do inventário do Património

De salientar que o processo de inventariação ainda se encontra a decorrer pelo que não foram registados a totalidade dos bens detidos pela escola à data de 1 de Janeiro de 2005. O mapa do inventário de património verifica-se que existem bens nomeadamente os que transitaram do SIAG que não constam a classificação económica.

VII. Relação nominal dos responsáveis

Responsáveis	Cargo	Período de responsabilidade	Morada
Susana Raquel Pombinho Duarte da Silva	Presidente do Conselho Executivo	1 de janeiro a 1 de agosto de 2021	Estrada para o Caldeirão s/n 9980 Corvo
Tânia Margarida da Silva Coelho	Vice-Presidente do Conselho Executivo/Presidente da Comissão Executiva Provisória	2 de agosto a 1 de agosto/1 de agosto a 31 de dezembro de 2021	Rua das Pedras s/n 9980 Corvo
Marta Sofia Lopes Cardoso Leitão	Secretária	1 de janeiro a 31 de dezembro de 2021	Rua da Fonte s/n 9980 Corvo
Patrícia Fernandes Castanheira	Vice-Presidente da Comissão Executiva Provisória	1 de janeiro a 31 de dezembro de 2021	Rua Joaquim Pedro Coelho s/n 9980 Corvo

Assinado por: **TANIA MARGARIDA DA SILVA COELHO**
Num. de Identificação: 12401123
Data: 2022.03.30 14:18:41+00'00'
Certificado por: **Governo Regional dos Açores.**
Atributos certificados: **Presidente do Conselho Executivo da EBS Mouzinho da Silveira.**
 **CARTÃO DE CIDADÃO**

CORVO, MARÇO DE 2022

O CONSELHO ADMINISTRATIVO:

Assinado por: **PATRICIA FERNANDES CASTANHEIRA**
Num. de Identificação: 11255215
Data: 2022.03.30 14:23:21+00'00'
Certificado por: **Governo Regional dos Açores.**
Atributos certificados: **Vice-Presidente do Conselho Executivo da EBS Mouzinho da Silveira.**
 **CARTÃO DE CIDADÃO**

A PRESIDENTE
(TÂNIA MARGARIDA DA SILVA COELHO)

A VICE-PRESIDENTE
(PATRICIA FERNANDES CASTANHEIRA)

Assinado por: **MARTA SOFIA LOPES CARDOSO LEITÃO**
Num. de Identificação: 13208531
Data: 2022.03.30 14:20:53+00'00'
Certificado por: **Governo Regional dos Açores.**
Atributos certificados: **Secretária do Conselho Administrativo da EBS Mouzinho da Silveira.**
 **CARTÃO DE CIDADÃO**

A SECRETÁRIA
(MARTA SOFIA LOPES CARDOSO LEITÃO)